

令和元年度

# 年 報

(平成30年度事業内容)



国民健康保険山城病院組合

介護老人保健施設 やましろ

令和2年3月

# 令和元年度年報（30年度事業内容）

## 【目次】

① 施設基本理念・施設運営方針	.....	P 1
② 施設沿革	.....	P 2
③ 組織・体制	.....	P 3
④ 施設概要（含フロアガイド・アクセス・料金）	.....	P 4
⑤ 事業概要	.....	P 7
・入所		
・短期入所療養介護		
・通所リハビリテーション		
⑥ 部門紹介	.....	P 8
⑦ 委員会活動状況	.....	P 15
⑧ 平成30年度主要行事	.....	P 17
⑨ 平成30年度施設満足度調査	.....	P 18
⑩ 平成30年度 各種データ	.....	P 24
・【月別】入所者数、短期入所者数、通リハ利用者数（平成30年・29年）		
・入所・短期利用者居住地別実人数（平成30年・29年）		
・入所・短期利用者居住地別延べ人数（平成30年・29年）		
・入所者入所前居所・退所後居所（平成30年・29年）		
・入所介護サービス費実績一覧（平成30年度）		
・在宅復帰率（平成30年・29年）		
・入所稼働率（平成30年・29年）		
・入所者平均要介護度（平成30年・29年）		
・介護福祉士割合（平成30年・29年）		
⑪ 平成30年度決算状況	.....	P 37
⑫ 歴代施設長、歴代副施設長、歴代事務長	.....	P 38

## 施設基本理念

1. 利用者本位の自立支援  
個々人の意思を尊重した利用者本位の質の高いサービス提供を通じ、高齢者の自立を支援する。
2. 地域密着型  
地域に根ざした中核の施設として、利用者に必要な介護サービスを提供する。

## 施設運営方針

1. 当施設では、利用者の有する能力に応じ、自立した日常生活を営むことができるよう、施設サービス計画に基づいて、医学的管理の下における機能訓練、看護、介護その他日常的に必要とされる医療並びに日常生活上の世話をを行い、居宅における生活への復帰を目指す。
2. 当施設では、介護老人保健施設が地域の中核施設となるべく、居宅介護支援事業者、その他保健医療福祉サービス提供者及び関係市町村と綿密な連携をはかり、利用者が地域において統合的サービス提供を受けることができるよう努める。
3. 当施設では、明るく家庭的な雰囲気重視し、利用者が「にこやか」で「個性豊かに」過ごすことができるようサービス提供に努める。
4. サービス提供にあたっては、懇切丁寧を旨とし、入所者又はその家族に対して療養上必要な事項について、理解しやすいように指導又は説明を行うとともに利用者の同意を得て実施するよう努める。

## 施設沿革

平成18年	1月	介護老人保健施設やましろ起工
平成19年	3月	介護老人保健施設やましろ竣工 京都府より開設許可 岩城雅美施設長就任
平成19年	4月	介護老人保健施設やましろ オープン
平成24年	12月	岩城雅美施設長退任
平成25年	1月	赤坂裕三施設長就任
平成26年	12月	介護サービス第三者評価 受診
平成28年	10月	きょうと福祉人材育成認証事業所に認定
平成29年	12月	介護サービス第三者評価 受診
平成30年	7月	赤坂裕三施設長退任
平成30年	8月	岩本一秀施設長就任



平成19年3月 竣工式 テープカット

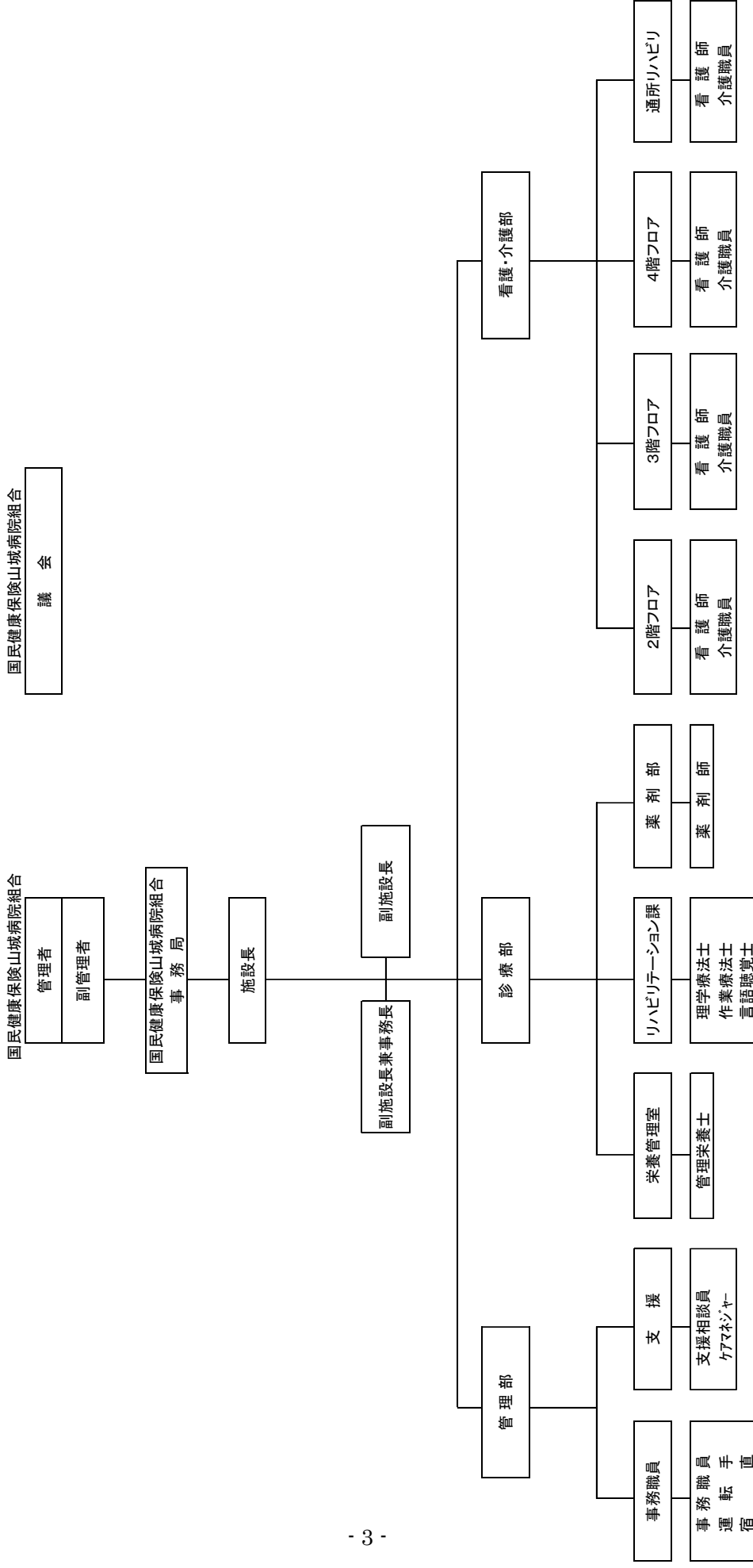

# 施設概要

## フロアガイド

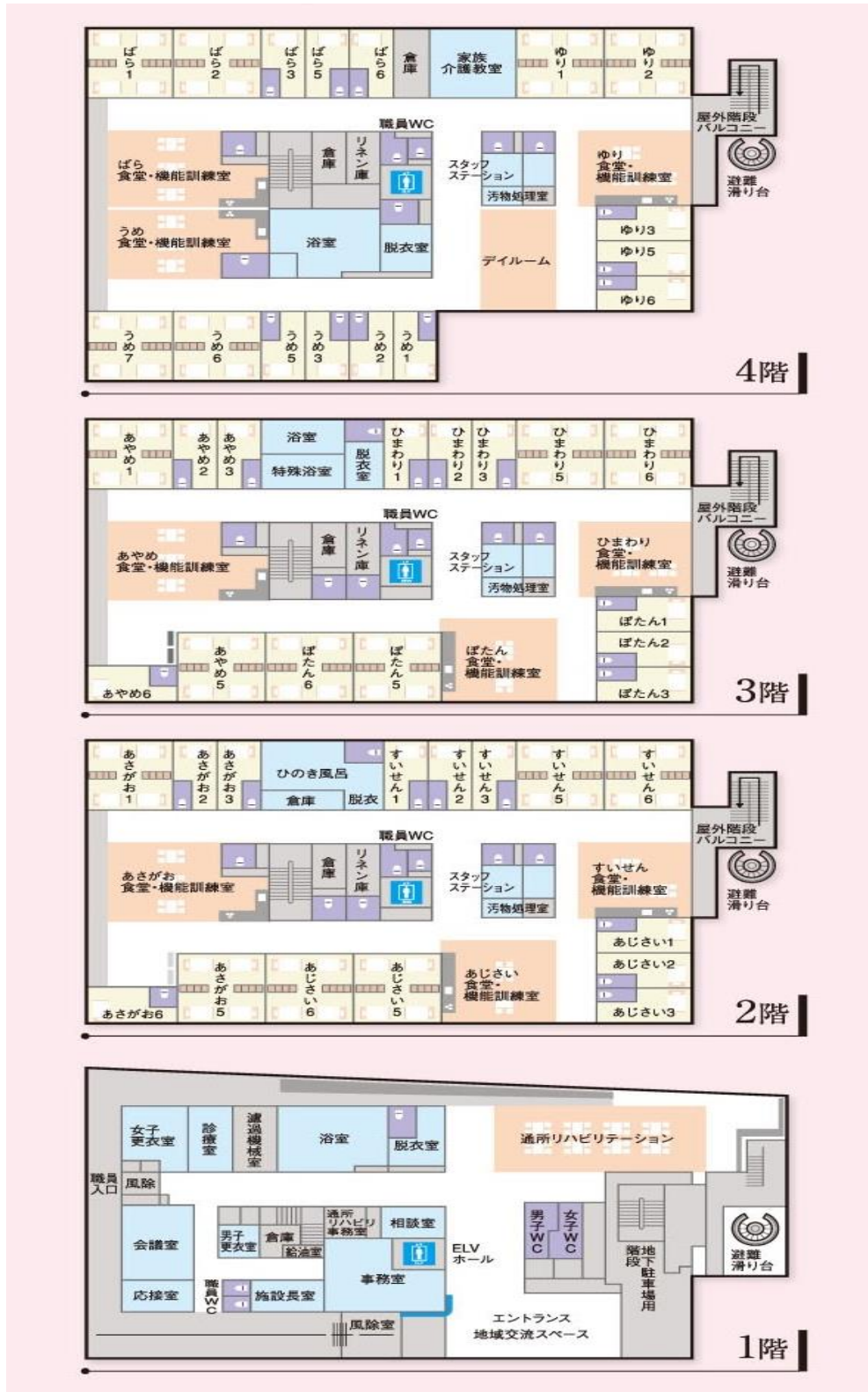



アクセス

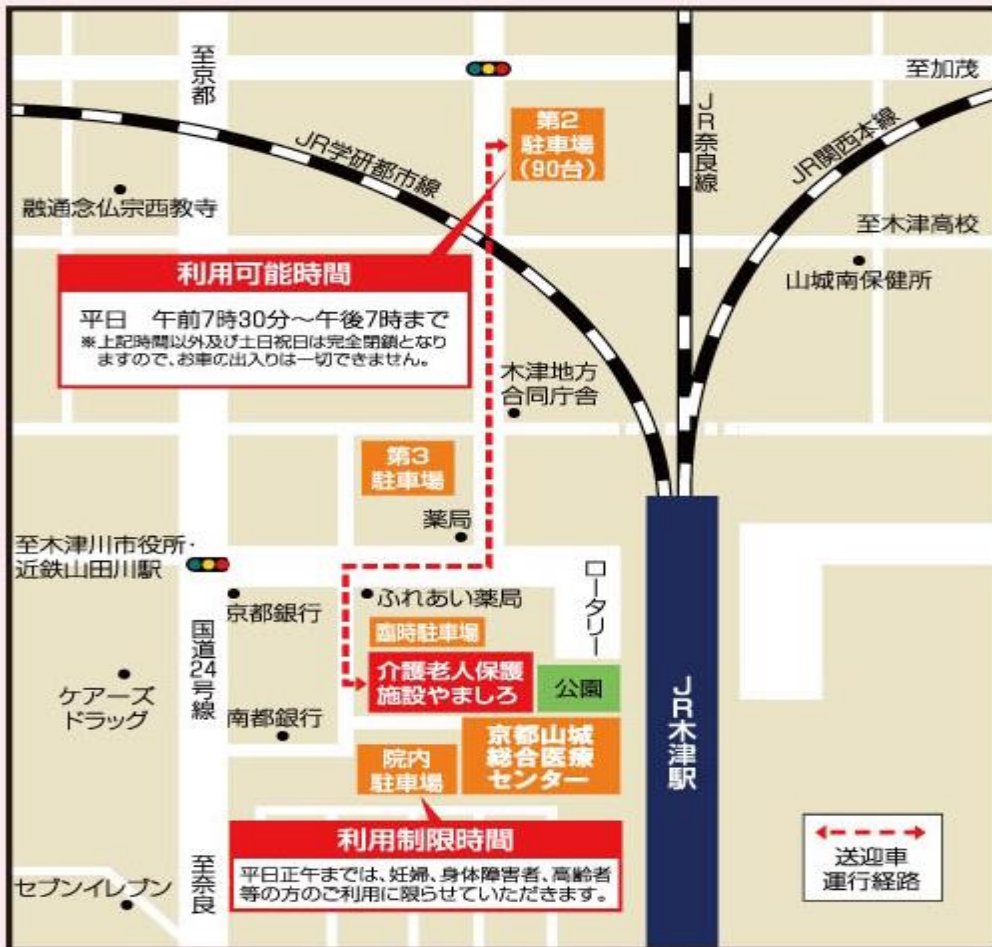

## 交通案内

### ■ JR木津駅から徒歩1分

JR	<ul style="list-style-type: none"> <li>● JR奈良線 みやこ路快速で京都→木津36分</li> <li>● JR大和路線 大和路快速で大阪→木津59分</li> <li>● JR大和路線 大和路快速で奈良→木津8分</li> </ul>
近鉄	<ul style="list-style-type: none"> <li>● 近鉄京都線 急行で京都→新祝園33分</li> <li>● JR学研都市線のりかえ祝園→木津7分</li> </ul>
バス	<ul style="list-style-type: none"> <li>● 近鉄山田川駅から奈良交通バス約10分</li> <li>● JR木津駅下車 徒歩1分</li> </ul>

平成30年度入所費用概算（31日分）

多床室（4人部屋）

要介護度	入所費用概算		
	介護保険1割負担	介護保険2割負担	介護保険3割負担
要介護1	95,000円	123,000円	152,000円
要介護2	96,500円	126,000円	156,500円
要介護3	98,500円	130,000円	162,000円
要介護4	100,000円	133,500円	167,000円
要介護5	101,500円	137,000円	172,000円

※1割負担、2割負担、3割負担は収入等によって定まります。

個室

要介護度	入所費用概算					
	組合内(木津川市、和東町、笠置町、南山城村)			組合外		
	介護保険 1割負担	介護保険 2割負担	介護保険 3割負担	介護保険 1割負担	介護保険 2割負担	介護保険 3割負担
要介護1	182,000円	208,000円	234,500円	216,000円	241,500円	268,000円
要介護2	183,500円	211,000円	238,500円	217,000円	244,500円	272,000円
要介護3	185,500円	215,000円	244,500円	219,000円	248,500円	278,000円
要介護4	187,000円	218,000円	249,500円	221,000円	251,500円	283,000円
要介護5	189,000円	221,500円	254,000円	222,000円	255,000円	288,000円

※各種加算やその他必要に応じて別途料金がかかる場合があります。

※低所得者については、市町村に申請し対象と認められた場合、食費・居住費が軽減されます。



## 事業概要

「ろうけん＝介護老人保健施設」は、介護を必要とする高齢者の自立を支援し、家庭への復帰を目指すために、医師による医学的管理の下、看護・介護といったケアはもとより、理学療法士や作業療法士等によるリハビリテーション、また、栄養管理・食事・入浴などの日常サービスまで併せて提供する施設です。利用者様お一人おひとりの状態や目標に合わせたケアサービスを、医師をはじめとする専門スタッフがを行い、夜間でも安心できる体制を整えています。

### ●入所

要介護1～5の方で、病状が安定しており、入院や治療の必要のない方に入所していただき、食事、入浴、リハビリテーション、レクリエーションなどのサービスを提供し、楽しみながら日常生活での自立を目指していただきます。

利用者様お一人おひとりの状況に応じてきめ細やかな評価を行い、ケアプランを作成し、サービスの提供を行っております。また、季節に応じたレクリエーションや、行事食、お誕生日会など、入所者の方に楽しんで生活していただけるよう様々なイベントを企画しております。

### ●短期入所療養介護・介護予防短期入所療養介護（ショートステイ）

ご家庭で生活されている要支援1・2、要介護1～5の方で、ご家族の病気、冠婚葬祭、介護疲れ等の事情により、一時的に家庭での介護が出来ない場合に、短期間入所していただくサービスです。木津川市・相楽郡にお住まいの方は、入退所時の送迎もさせていただきます。

### ●通所リハビリテーション・介護予防通所リハビリテーション（デイケア）

ご家庭で生活されている要支援1・2、要介護1～5の方に、施設に通っていただき、健康チェックを受け、リハビリテーション、食事、レクリエーション等を楽しんでいただく、日帰りサービスです。木津川市・相楽郡にお住まいの方は、送迎もさせていただきます。



## 部門紹介

- 栄養管理室 ※平成30年4月1日現在  
管理栄養士 1名（常勤）

### 1. 入所、短期入所、通所に係る給食業務

当施設は温冷配膳車による適時適温給食を実施しており、年1回の嗜好調査や日々の食事の様子を観察し、利用者様の好みや意見を反映し、満足していただけるような食事を提供できるよう努めています。

平成30年度メニューではお正月や節分など年16回の行事食、年2回のにぎり寿司、月1回のご当地メニュー（日本味めぐり）、月1回のおやつ作りなど利用者様に食べることを楽しんで頂けるよう様々なイベントを企画し実施しました。

また、新たなイベント食として釜飯の提供を2回（五目釜飯・豚の角煮釜飯）行いました。釜飯を利用者様の目の前で炊くことで、香りや雰囲気を楽しんで頂きました。



豚の角煮釜飯

平成30年度から、米の銘柄を『滋賀県産コシヒカリ』から『山城産ひのひかり』に変更し、地産地消の取り組みも行いました。

### 2. 入所に係る給食業務

上記1. に加え朝食における主食（パン又は米飯）の選択制を実施しています。

さらに、療養食については、医師の指示に基づき糖尿病食・心臓病食・高血圧食・腎臓病食・貧血食を、手指機能・咀嚼機能・嚥下機能が低下された方にはきざみ食、ミキサー食、トロミ付き食を利用者様お一人おひとりに合わせて提供しています。

また、栄養管理業務においては、全ての入所者様に対し、栄養ケア・マネジメントを実

施し、身体状況・栄養状態・食事摂取量などを把握し、改善すべき点がある方には栄養補助食品の提供や食事形態・食事量変更などを他職種で相談し改善を目指しています。

食事量が少ない方には、できるだけ食べて頂けるよう嗜好に合わせた食事を提供し、また、嚥下機能が低下している方には、言語聴覚士と連携しその方に合わせた食事内容を提供しています。

経口摂取維持のための誤嚥予防が必要な方、入所時に低栄養リスクが高く改善が必要な方については、他職種で月1回会議を行い、それぞれの問題点が改善されるよう検討しています。



春の味覚メニュー（普通食・嚥下食）

### 3. 衛生管理について

平成30年度においても大量調理マニュアルに従い、毎日の自主点検（冷蔵庫温度の確認等）の他、給食業務委託業者が行う毎月1回の食品衛生に係る点検（厨房機器の衛生的な取り扱い、食材の保管状況等）、衛生講習会（季節ごとの起こりやすい食中毒について、労働災害について、衛生自主管理マニュアルの読み合わせ等）を実施しました。

### 4. 今後の展望と課題

新たに釜飯を加え、イベント食や行事食は昨年度に続いて好評をいただきました。次年度も利用者様に喜ばれる食事を考えてまいります。また、平成30年度介護報酬改定では低栄養状態の改善が評価されており、ADLの維持・向上のために個々の状態に合わせて十分に必要な栄養を摂っていただくことが重要となっています。利用者様とコミュニケーションを取りながら無理なく食事から栄養を摂って頂けるよう取り組んでまいります。

### 平成30年度おやつ会メニュー

	通所	2 F	3 F	4 F
4月	たこ焼き	クレープ	クレープ	クレープ
5月	ホットケーキ	フルーツサンド	フルーツサンド	フルーツサンド
6月	プリンアラモード	ベビーカステラ	ベビーカステラ	ベビーカステラ

7月	ソフトクリリーム	ソフトクリーム	ソフトクリーム	ソフトクリーム
8月	冷やしクリーム抹茶	お好み焼き	お好み焼き	お好み焼き
9月	フルーツサンド	クリームあんみつ	白玉ぜんざい	白玉ぜんざい
10月	たこ焼き	ホットケーキスタートサンド	ホットケーキスタートサンド	ホットケーキスタートサンド
11月	お好み焼き	たこ焼き	たこ焼き	たこ焼き
12月	お好み焼き	プリンアラモード	プリンアラモード	プリンアラモード
1月	生どら焼き	甘酒・えびせんべい	甘酒・えびせんべい	甘酒・えびせんべい
2月	たこ焼き	フルーツポンチ	白玉ぜんざい	白玉ぜんざい
3月	たこ焼き	桜もち	桜もち	桜もち

平成30年度日本味めぐり・行事食メニュー

	月	日本味めぐり	行事食
春	4月	北海道 帯広豚丼	春の味覚メニュー（筍ご飯・天ぷら）
	5月	和歌山県 鶏の金山寺焼	端午の節句（ちらし寿司）
夏	6月	京都府 宮津カレー焼きそば	あじさい弁当
	7月	沖縄県 豚の角煮 チャンプルー	七夕そうめん 土用の丑（ひつまぶし）
	8月	福井県 ポルガライス	夏野菜メニュー（松花堂弁当）
秋	9月	兵庫県 穴子天井	敬老のお祝い膳・紅白まんじゅう
	10月	山形県 いもこ煮	秋の味覚メニュー（栗ごはん）
	11月	岡山県 どどめせ	秋の味覚メニュー（芋ごはん）
冬	12月	山梨県 ほうとう	クリスマスメニュー 冬至（南瓜プリン）、年越しそば
	1月	大分県 鶏飯・とり天	おせち料理、七草粥
	2月	愛知県 味噌煮込みうどん	節分巻き寿司
春	3月	新潟県 ぶりカツ丼	桃の節句（祭り寿司）



●リハビリテーション課 ※平成30年4月1日現在

理学療法士 5名

言語聴覚士 1名

1. 入所、短期入所、通所に係るリハビリテーション

当施設のリハビリテーションは、入所・短期入所・通所全てにおいて担当制を実施し、お一人おひとりに合わせた訓練を理学療法士・言語聴覚士・作業療法士の専門的な知識と技術をもって行っています。

2. 入所リハビリテーション

入所時のリハビリについては、病院退院後からの入所又は自宅からの入所の方で、短期集中リハビリテーションの対象となる方については入所後3カ月間、週3日以上個別訓練を集中的に行い在宅復帰に向けて積極的に取り組んでいます。また、入所後3カ月以降の方は週2回の個別訓練や集団訓練を行い、体調管理や日常生活動作能力の維持に繋がっています。

在宅復帰については、入所後1週間以内又は退所前1カ月以内に自宅を訪問し、住宅改修のポイントや介助の方法や福祉機器選定の指導を行い、自宅でも安心して生活できる環境作りを提案しています。また、看護師・介護職員・管理栄養士・ケアマネジャーの多職種で定期的開催するサービス担当者会議やリハビリ栄養カンファレンス等において、支援内容の検討を行っています。

3. 短期入所リハビリテーション

短期入所のご利用の方で、当施設の通所ご利用の方にはその利用日に合わせ個別訓練を実施し、自宅に戻っても安全に生活できるようにサービスを提供しています。

通所をご利用されておらず、介護者の冠婚葬祭等の急用や急病、休息等で一時的なご利用をされる方については短期入所期間中リハビリのご希望がある場合は個別訓練を実施しています。

4. 通所リハビリテーション

要介護認定・要支援認定を受けておられる方に定期的に通って頂き、個別訓練や自主トレーニングの指導等を行い、自宅での生活が長く継続できるように身体機能の維持や改善を目標に実施しています。新しくご利用になられる方は、利用開始から1カ月以内に自宅を訪問し、日常生活や生活環境を把握し訓練の内容に生かすようにしており、ご相談があれば住宅改修の助言も行っています。また体験利用も実施しており、リハビリについての相談等も行っています。

## 5. 今後の展望と課題

年齢を重ねるごとに急性期・回復期を経た後の機能的な大きな改善は難しいですが、残された能力を生かすことでその後の生活能力を向上・改善させることは十分可能です。そのためには老健施設のリハビリとしての役割を理解し、他職種協働での取り組みを重視するとともに、また京都山城総合医療センターリハビリ科との連携も強化しさらなる質の良いリハビリを提供できるよう努めていきたいと考えています。





●看護・介護部 ※平成30年4月1日 現在

看護師	12名
介護士	48名

【平成30年度 看護・介護部目標】

1. 利用者の身体面・精神面の変化に気づき、個々人に応じた支援をする。
2. 多職種で定期的なミニカンファレンスを開催する。
3. 利用者と職員が元気に笑顔で過ごせる環境づくりを目指す。

1. 老健やましろの看護師

施設での看護師の役割は、利用者様の日々の健康管理や服薬管理を行い介護職員だけでなく理学療法士・作業療法士・言語聴覚士と共に体調変化を早期発見し医師に報告する事です。また、利用者の精神面にも寄り添って施設生活が安心して楽しく過ごせるように努めています。

【平成30年度看護師目標】

1. 利用者様の日々の様子を観察し、個々に応じて身体面・精神面を支援する。
2. ミニカンファレンスに参加し情報共有を密にして、多職種と協働してケアを行う。
3. 自己の体調管理に努め、思いやりの心を持って業務にあたる。

2. 老健やましろの介護職員

介護職員は、担当ケアマネジャーが作成した利用者様ひとりひとりに合ったケアプランに沿って食事・排泄・入浴・移乗の介助など日常生活の援助を行います。また多職種とカンファレンスを密に行い利用者様の情報を共有し統一したケアが供出来るように努めています。

利用者様が、一日楽しく過ごして頂けるように介護職員が中心になって毎日いろいろなレクリエーションを計画し参加して頂いています。体や脳を使ったレクリエーションを行う事でADLの低下や認知機能を低下予防に努めています。

平成30年度も介護福祉士国家資格取得に向けて人材育成委員会が主催した勉強会を行い1名の合格者を出すことができました。



## 【平成 30 年度 フロア目標】

### 2F

1. 毎週（火曜日）1回カンファレンスを開催する。
2. フロアで決めた事を統一して行う。

### 3F

1. 利用者の変化を見逃さず、個別ケアを実践する。
2. 多職種で諸問題を解決する。  
(ミニカンファレンスを2週間に1回開催する)
3. 心身のゆとりを保ち、皆が元気で笑顔あふれる3階を目指す。

### 4F

1. 安全かつ丁寧な介護を心掛ける。  
個別ケアを見直し「その人らしさ」を尊重したケアを行う。
2. 月2回、利用者様1名・1課題についてミニカンファレンスを開催し多職種で共有した情報を持ち、統一したケアを行う。
3. フロア全体を使い、元気の出るレクリエーションを実施。  
曲に合わせてフロアを周回し、活気あるフロア作りを行う。

### 通所リハビリ

1. 利用者様と信頼関係を築き「安全」「安心」に過ごせる環境作りに努める。
2. 介護職としての意識を持った丁寧な言葉使いと気遣いに心がける。

## 3.今後の展望と課題

平成30年度では看護師、介護士が協働で「あれ？いつもと違う？～異常部位シートについて～」というテーマで施設内研究を行い京都府介護老人保健施設大会で発表を行いました。今後も機会があれば利用者様に関わり介護支援に繋がる研究を行なっていきます。

介護報酬改定で在宅復帰・在宅療養支援機能に対する評価が基本型で経過しています。多職種で協働して加算型を算定できるように取り組んでいきたいと考えています。

## 委員会活動状況

委員会名	開催頻度（原則）	活動内容等
虐待防止委員会	2ヶ月に1回	外部より監察員2名に参加していただき、事故報告等の中から、虐待につながるおそれのある案件等があれば内容の検証を行う。年に1回、高齢者虐待防止のための職員研修を企画・開催する。
事故防止安全対策委員会	月に1回	利用者様が、安心・安全に生活を送り、生活の質の向上を図れるよう、事故・ヒヤリハットの内容を分析、原因の検証を行い、改善策を検討し、事故の再発防止を図る。年に2回、事故防止のための職員研修を企画・開催する。
感染防止委員会	月に1回	施設内の感染症及び食中毒等の予防及びまん延の防止のための対策を検討し、職員への周知を行う。年に2回、感染防止のための職員研修を企画・開催する。
人材育成委員会	月に1回	職員の質の向上を図り、その成長を支えるために、施設の人材育成制度全般のフォロー・企画等を行う。新人職員業務チェックシートを利用しての新人教育を行う、また、施設内研修会の企画・開催や、外部研修参加者の推薦等を行う。
業務改善委員会	月に1回	職員が安全に働きやすい職場を目指し、利用者様へ質の高いサービスを提供するため、業務内容の見直しを行い、業務の統一を図るとともに、職員が働きやすい環境を考える。

サービス向上委員会	月に1回	利用者様に質の高いサービスを提供するため、施設生活に関するアンケート（入所後3ヶ月目の入所者を対象）、施設満足度調査（入所者全員を対象に年に1回）を行い、集計・検証する。また、苦情等の内容を検証し、サービスの向上に努める。
レクリエーション委員会	月に1回	レクリエーションを通じて、利用者様とスタッフとの間でコミュニケーションを図り、利用者様が楽しく充実した生活を送ることができるよう、年間行事の企画・開催する。季節に応じたフロアの雰囲気作りに努める。
排泄委員会	月に1回	利用者様の尊厳やプライバシーを守り、個別ケアを通して快適な生活と自立支援、生活の質の向上を目指すために、各フロアでの排泄に関する問題点を挙げ、個々の利用者様に合ったオムツ類の選定や、排泄方法、介助方法等を検討する。
栄養給食委員会	2ヶ月に1回	食事を通じて利用者様の生活の質の維持・向上を支援し、利用者様が安心・満足して頂ける食事サービスを提供するため、個々の利用者様のニーズに合う食事内容や飲み物、栄養補助食品等の検討を行う。また、おやつ会、行事食などを企画し、提供する。

## 平成30年度 主要行事

日程	内容	フロア
4月26日	園児訪問（愛光こども園）	4階
5月24日	園児訪問（愛光こども園）	3階
5月30日	手品（マジック若葉）	4階
6月19日、20日、21日、 25日	お花見（あじさい見学 恭仁京跡）	3階
6月26日	コーラス（スイートポテト）	4階
6月28日	園児訪問（愛光こども園）	2階
7月5日	夏祭り	3階
7月30日	アンサンブル（HANA）	3階
8月28日	夏祭り	3階
9月1日	敬老会	通所リハ
9月16日	敬老会	2階
9月17日	敬老会	4階
9月18日	敬老会	3階
9月25日	大正琴（和香茶会）	2階
10月15・16・17日	お花見（コスモス見学 恭仁京）	2階
10月21日	ハロウィン会	2階
10月25日	園児訪問（愛光こども園）	3階
10月30日	人形劇（たらふくまんま）	4階
11月9日	日本舞踊（友舞会）	3階
11月6・7・8・9日	にぎり寿司バイキング	2・3・4・通所リハ
11月18日	花笠音頭	4階
11月29日	園児訪問（愛光こども園）	通所リハ
11月30日	大正琴（和香茶会）	通所リハ
12月16・23・25日	クリスマス会	2・3・4・通所リハ
1月21日	新春 初笑い大会	4階
2月3・18日	節分	2・3・4階
3月4日	ひな祭り	2・3階
3月26・27・28・29日	にぎり寿司バイキング	2・3・4・通所リハ

# 平成30年度 介護老人保健施設やましろ 施設満足度調査結果

調査対象：平成30年11月末時点での入所者 91名

配布方法：平成30年11月利用分の請求書に添付して家族に配布(H30年12月5日～)

回収方法：施設受付に提出または、備え付けの意見箱『皆様の声』に投函(平成31年1月15日締切)

配布数：91

回収数：48

回収率：52.7%

## 集計結果

### 1. 施設を利用した目的は何ですか？(複数回答可)

	リハビリ	在宅生活 継続困難	家族の 負担軽減	その他	未回答
回答数	14	2	24	4	1

(その他)  
 ・実家に近い  
 ・本人の希望  
 ・親族の介護不可  
 ・夫婦共働きのため

### 2. 職員について

#### (1) あいさつ、態度や言葉遣いはきちんとできていますか。

	5(満足)	4	3	2	1(不満)	未回答	合計	平均ポイント
回答数	42	5	1	0	0	0	48	4.9
%	87.5	10.4	2.1	0	0	0	100	

(ご意見) ・事務の方がとても優しく言葉をかけてくれるのがうれしい。  
 ・いつも暖かく迎えていただき感謝しています。  
 ・中には不満の人もあります。

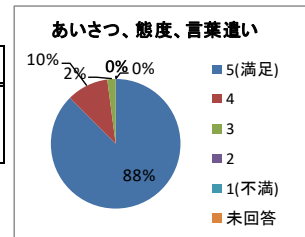

#### (2) 身だしなみはいかがですか。

	5(満足)	4	3	2	1(不満)	未回答	合計	平均ポイント
回答数	45	3	0	0	0	0	48	4.9
%	93.8	6.3	0	0	0	0	100	

(ご意見) ・少し気になる人もいます。

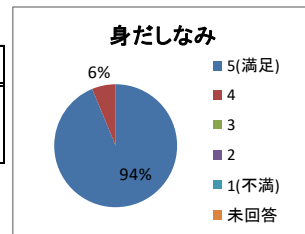

### 3. 食事・おやつについて

#### (1) 食事の内容・味はいかがですか。

	5(満足)	4	3	2	1(不満)	未回答	合計	平均ポイント
回答数	30	13	3	1	0	1	48	4.5
%	62.5	27.1	6.3	2.1	0	2.1	100	

(ご意見) ・いつも工夫がされているなあと感じています。  
 ・栄養のバランスが取れている。  
 ・肉類が少しかたい時がある。

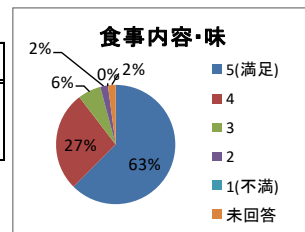

(2) 食事の量は適量ですか。

	5(満足)	4	3	2	1(不満)	未回答	合計	平均ポイント
回答数	27	13	5	1	0	2	48	4.4
%	56.3	27.1	10.4	2.1	0	4.2	100	

(ご意見) ・本人は少ないと言っているようですが、太ってないのでベスト!!  
 ・量が少ないように言っています。

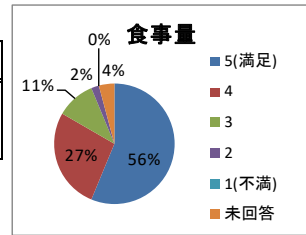

(3) おやつの内容・味はいかがですか。

	5(満足)	4	3	2	1(不満)	未回答	合計	平均ポイント
回答数	24	17	4	0	0	3	48	4.4
%	50	35.4	8.3	0	0	6.3	100	

(ご意見) ・毎回内容が違うので、献立を見るのが楽しみです。  
 ・バランスが取れている。  
 ・甘いものが多く、果物がない。  
 ・果物が出てほしい。

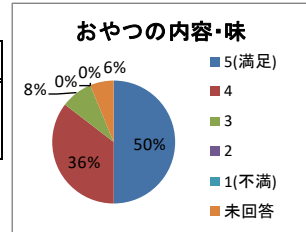

(4) およしの量は適量ですか。

	5(満足)	4	3	2	1(不満)	未回答	合計	平均ポイント
回答数	26	14	5	1	0	2	48	4.4
%	54.2	29.2	10.4	2.1	0	4.2	100	

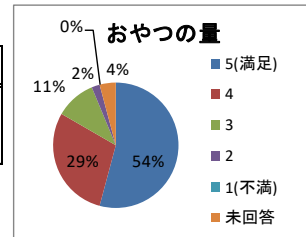

4. リハビリについて

(1) 内容はいかがですか。

	5(満足)	4	3	2	1(不満)	未回答	合計	平均ポイント
回答数	30	10	5	0	0	3	48	4.6
%	62.5	20.8	10.4	0	0	6.3	100	

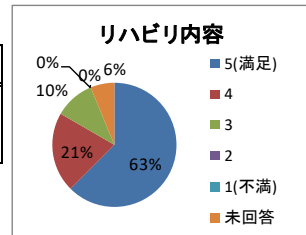

(2) 回数はいかがですか。

	5(満足)	4	3	2	1(不満)	未回答	合計	平均ポイント
回答数	21	13	8	4	0	2	48	4.1
%	43.8	27.1	16.7	8.3	0	4.2	100	

(ご意見) ・もう少し回数を増やしてほしい。(2件)  
 ・痛みや出来なくなったことが多く、回数を3回位にしてほしい。  
 ・毎日してほしいですが無理なことはわかっています。あくまで希望です。

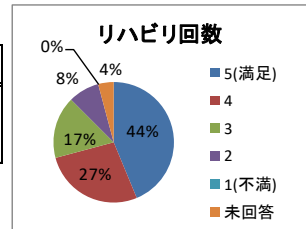

## 5. レクリエーションについて

(1) 内容はいかがですか。

	5(満足)	4	3	2	1(不満)	未回答	合計	平均ポイント
回答数	28	11	6	0	0	3	48	4.5
%	58.3	22.9	12.5	0	0	6.3	100	

(ご意見) ・人それぞれで楽しいです。毎日楽しみにしています。特に昔懐かしいことがよいです。歴史、地理などもよい勉強になります。これからもよろしく。  
 ・バラエティに富んでいろいろ考えてやってくれている。  
 ・レクではないかもしれませんが、体操の時間を取り入れていただいで、とても大切な取組をしてくださっていると感じます。皆様、“自分の力で動く、動かす”をゆっくりでも積極的にされている姿は、“元気でいよう”というご本人の力と気力を感じさせてくれます。  
 ・あまり参加していないようです。(2件)

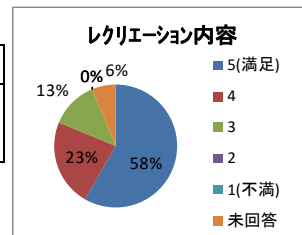

(2) 回数はいかがですか。

	5(満足)	4	3	2	1(不満)	未回答	合計	平均ポイント
回答数	26	11	7	1	0	3	48	4.4
%	54.2	22.9	14.6	2.1	0	6.3	100	

(ご意見) ・春、秋にあじさいなどの外出をもう1回。  
 ・あまり参加していないようです。(2件)  
 ・先日、恭仁京跡にコスモスを見に引率していただきました。その時、皆様の顔はハレバシして楽しそうでした。引率は大変ですが、近くでもよいのでこのような機会を増やしていただければ・・・。  
 ・もう少し回数があればいいかと思ます。

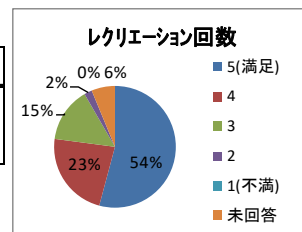

## 6. 入浴について

(1) 回数はいかがですか。

	5(満足)	4	3	2	1(不満)	未回答	合計	平均ポイント
回答数	31	11	4	2	0	0	48	4.5
%	64.6	22.9	8.3	4.2	0	0	100	

(ご意見) ・ふけが多いので洗髪よろしくお願いします。

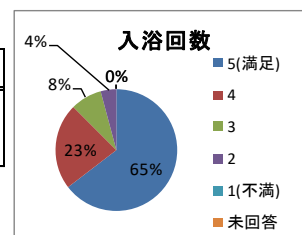

(2) 介助の方法はいかがですか。

	5(満足)	4	3	2	1(不満)	未回答	合計	平均ポイント
回答数	35	8	3	0	0	2	48	4.7
%	72.9	16.7	6.3	0	0	4.2	100	

(ご意見) ・見ていないのでわかりません。

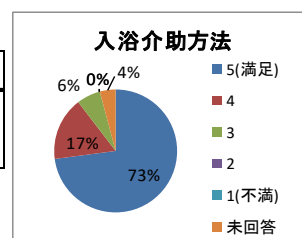

(3) 入浴の際に恥ずかしくないように配慮されていますか。

	5(満足)	4	3	2	1	未回答	合計	平均ポイント
回答数	31	9	3	0	0	5	48	4.7
%	64.6	18.8	6.3	0	0	10.4	100	

(ご意見) ・見ていないのでわかりません。(2件)

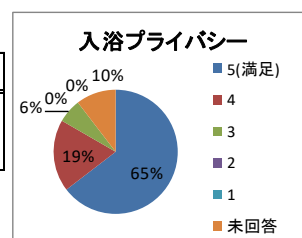



## 7. 排泄について

(1) トイレを利用したい時に気兼ねなく利用できていますか。

	5(満足)	4	3	2	1(不満)	未回答	合計	平均ポイント
回答数	30	8	4	2	1	3	48	4.4
%	62.5	16.7	8.3	4.2	2.1	6.3	100	

(ご意見) ・多人数の利用ですから仕方ありません。  
・オムツのため、行きたい時にトイレ移動はしてもらっていない。

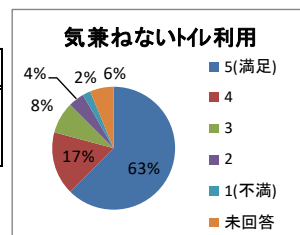

(2) 排泄時のプライバシーに配慮されていますか。

	5(満足)	4	3	2	1(不満)	未回答	合計	平均ポイント
回答数	33	7	4	0	0	4	48	4.7
%	68.8	14.6	8.3	0	0	8.3	100	

(ご意見) ・人によってノックをしない人があります。必ずノックするようにしてほしい。

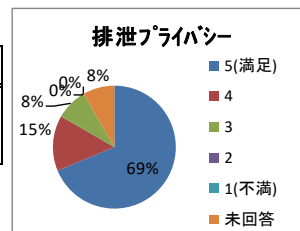

(3) 介助の方法はいかがですか。

	5(満足)	4	3	2	1(不満)	未回答	合計	平均ポイント
回答数	34	6	4	0	0	4	48	4.7
%	70.8	12.5	8.3	0	0	8.3	100	

(ご意見) ・失敗した時に介助してもらった。時々ズボンが上がっていないのをお願いしている。

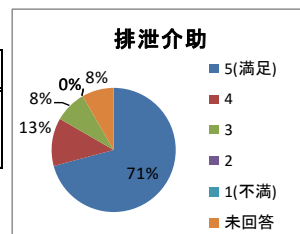

## 8. 相談・サービス提供書(ケアプラン)について

(1) 相談時の対応はいかがでしたか。

	5(満足)	4	3	2	1(不満)	未回答	合計	平均ポイント
回答数	39	6	1	0	0	2	48	4.8
%	81.3	12.5	2.1	0	0	4.2	100	

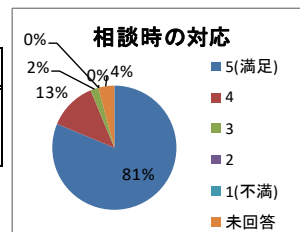

(2) サービス計画の作成に際して、意向を取り入れてもらえましたか。

	5(満足)	4	3	2	1(不満)	未回答	合計	平均ポイント
回答数	39	5	1	0	0	3	48	4.8
%	81.3	10.4	2.1	0	0	6.3	100	

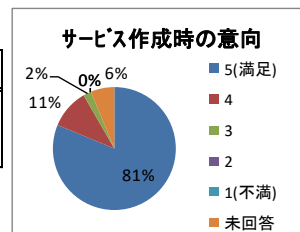

(3) 職員に相談はしやすいですか。

	5(満足)	4	3	2	1(不満)	未回答	合計	平均ポイント
回答数	40	7	1	0	0	0	48	4.8
%	83.3	14.6	2.1	0	0	0	100	

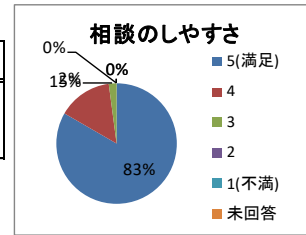

(4) 職員から必要な情報は伝わっていますか。

	5(満足)	4	3	2	1(不満)	未回答	合計	平均ポイント
回答数	39	6	3	0	0	0	48	4.8
%	81.3	12.5	6.3	0	0	0	100	

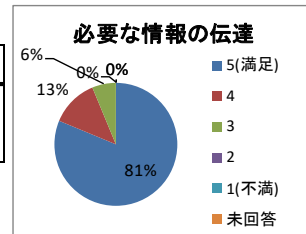

## 9. 日々の生活について

(1) ここでの生活はいかがですか。

	5(満足)	4	3	2	1(不満)	未回答	合計	平均ポイント
回答数	36	7	3	0	0	2	48	4.7
%	75	14.6	6.3	0	0	4.2	100	

(ご意見) ・不満をすぐ言う母親が何も言わないことを思うと、満足しているのだと思います。  
・退屈しています。

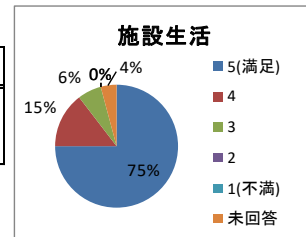

(2) 安心感はいかがですか。

	5(満足)	4	3	2	1(不満)	未回答	合計	平均ポイント
回答数	40	5	3	0	0	0	48	4.8
%	83.3	10.4	6.3	0	0	0	100	

(ご意見) ・安心感が高い。

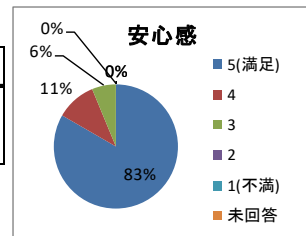

(3) ここでの生活は楽しいですか。

	5(満足)	4	3	2	1(不満)	未回答	合計	平均ポイント
回答数	30	8	8	0	0	2	48	4.5
%	62.5	16.7	16.7	0	0	4.2	100	

(ご意見) ・とても楽しく安心しています。  
・耳がよく聞こえるともっともっと楽しいと思います。  
・話し相手がないので楽しいことはないようです。

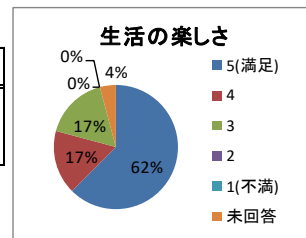

## 10. アンケートの回答者について

(1) 回答していただいた方はどなたですか。

	利用者ご本人	ご家族	ご本人とご家族	その他	未回答	合計
回答数	4	26	17	0	1	48
%	8.3	54.2	35.4	0	2.1	100

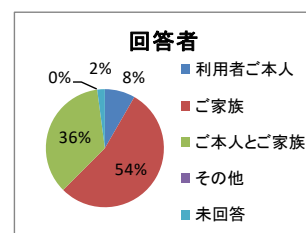

#### （その他のご意見・ご要望等）

- ・いつもありがとうございます。
  - ・いつも感謝しています。
  - ・よろしく願います。
  - ・よくしていただいて感謝しております。（2件）
  - ・親身になって接して頂きまして日々感謝しています。
  - ・いつもお世話になりありがとうございます。大変満足しております。
  - ・いつも大変お世話になります。いろいろとお心遣いいただき感謝申し上げます。
  - ・いつもお世話をおかけし、ありがとうございます。2019年もよろしく願います。
  - ・ていねいに対応していただいています。
  - ・眼が全盲状態で、家での介護が無理な状態で非常に助かっています。いつもありがとうございます。
  - ・汚物の付着した洗濯物を下洗いで頂いて申し訳なく思っています。
  - ・いつも父に優しく接して下さりいつも感謝しています。お世話してもらって、大腿部を手術してからも歩けるようになり喜んでいきます。
  - ・無理なことはわかっていますが、出来ることであれば終（つい）の住まいにしてほしいです。私の希望です。よろしく願います。それほど老健やましろが好きです。
  - ・いつもお世話になりましてありがとうございます。認知が進んでいるようで、家族にも話が通じないことがありますので、職員の方々も気分を悪くされることがあるかもしれませんがよろしく願います。
  - ・地震の時、台風の時、出勤されていた職員さんもご自分の家のことを心配されたのではないのでしょうか。そんな時でも仕事とはいえ、入居者の方のことを安心させてくださる対応をしていただいて感謝しています。ありがとうございます。本人も安心できたと思います。
  - ・母親をお世話してくださっている全ての職員の皆様には、大変ご迷惑をおかけして申し訳ありません。また、不快な思いもされていると思っています。わがままな母親が喜んで居ていられるのは皆様のお世話のおかげだと感謝しています。本当にありがとうございます。
  - ・いつもお世話になっております。利用者本人は認知症を患っているため、わかる限りの回答となりすみません。ただ、本人の表情を常に観察しておりますが、以前のように病気からくる不穏な様子や愚痴もなくなり、いつも大切に見守りをしていただいていることが感じられます。いつもありがとうございます。様々な状況の方がいらっしゃる中で、出来る限りフラットな気持ちを保ち続ける職員さんたちの姿に、お仕事とはいえ頭が下がります。いつも本当にありがとうございます。
- ・暑い、寒いなどなかなか自分で訴えることが出来ないの、時々本人に聞いていただき、衣服の調節をしていただけるとありがたいです。
- ⇒施設内は適正温度に管理させていただいておりますが、暑い、寒いなど、ご利用者様によって感じ方も違うと思います。また、ご自身で訴えたり調整したりすることが難しい方もおられますので、ご利用者様にお声掛けし、相談しながら衣服の調整をさせていただくよう努めてまいります。
- ・職員の方々にはいつも親切に接してもらい、家族も安心しています。ただ、利用者の方で心ない言葉で心傷み、訴えることがあり、少し心配しています。本人は事務所には言わないでといいますが、私は書かせて頂きました。
- ⇒日々の生活の中で、感じたことや気になること等がございましたら、ご遠慮なくスタッフにご相談ください。

#### 《食事・おやつについて》

⇒食事の量は、既往歴・身長・体重等から個別に栄養量の計算を行っています。病状の悪化や体重変動による身体機能低下が予測される場合はご希望に添えない場合もありますが、随時検討を行っておりますのでまずはご相談ください。食料・料理・おやつについてはご要望に応えられるよう、さらなる充実を図ってまいります。

#### 《リハビリについて》

⇒ご意見、ご要望に応えられるよう、リハビリ環境の充実を図ってまいります。リハビリの回数につきましては、在宅復帰を目指す方へ実施回数を増やして対応させていただいております。また、老健では、セラピストが行うリハビリ以外にも、ベッドから離れて生活をする中で、更衣・排泄・食事・入浴・レクリエーション・集団体操等、様々な場面を通して『生活リハビリ』を行っております。今後も、施設生活全般を通してご利用者様の身体機能の維持向上に努めてまいります。

◎利用者様、家族様より貴重なご意見をいただき、大変ありがとうございました。今後も安心安全に楽しくお過ごしいただけるよう、施設として取り組んでまいります。今後ともよろしく願い致します。

## 平成30年度 各種データ

- ・【月別】入所者数、短期入所者数、通リハ利用者数（平成30年・29年）
- ・入所・短期利用者居住地別実人数（平成30・29年度）
- ・入所・短期利用者居住地別延べ人数（平成30・29年度）
- ・入所者入所前居所・入所後居所（平成30・29年度）
- ・入所介護サービス費実績一覧（平成30年度）
- ・在宅復帰率（平成30・29年度）
- ・入所稼働率（平成30・29年度）
- ・入所者平均要介護度（平成30・29年度）
- ・介護福祉士割合

平成30年度 月別延べ利用者数												
	入 所						短期・予防短期			通リハ・予防通リハ		
	2階	3階	4階	延利用者	1日平均	稼働日	延利用者	1日平均	稼働日	延利用者	1日平均	稼働日
4月	925	973	908	2,806	93.5	30	10	0.3	30	289	14.5	20
5月	957	1,021	954	2,932	94.6	31	3	0.1	31	296	14.1	21
6月	927	974	936	2,837	94.6	30	3	0.1	30	289	13.8	21
7月	946	1,016	1,013	2,975	96.0	31	8	0.3	31	290	14.5	20
8月	919	986	988	2,893	93.3	31	3	0.1	31	332	14.4	23
9月	884	941	981	2,806	93.5	30	14	0.5	30	251	14.8	17
10月	989	968	995	2,952	95.2	31	5	0.2	31	310	14.1	22
11月	914	920	882	2,716	90.5	30	15	0.5	30	296	14.1	21
12月	932	970	883	2,785	89.8	31	3	0.1	31	252	13.3	19
1月	940	939	853	2,732	88.1	31	9	0.3	31	244	12.8	19
2月	849	870	792	2,511	89.7	28	36	1.3	28	231	12.2	19
3月	956	980	894	2,830	91.3	31	14	0.5	31	233	11.7	20
合計	11,138	11,558	11,079	33,775	92.5	365	123	0.3	365	3,313	13.7	242

平成29年度 月別延べ利用者数

	入 所						1日平均	稼働日
	2階	3階	4階	延利用者	1日平均	稼働日		
4月	915	944	938	2,797	93.2	30		
5月	949	1,001	980	2,930	94.5	31		
6月	919	990	966	2,875	95.8	30		
7月	937	995	1,013	2,945	95.0	31		
8月	960	1,008	1,004	2,972	95.9	31		
9月	906	988	962	2,856	95.2	30		
10月	912	981	997	2,890	93.2	31		
11月	955	951	967	2,873	95.8	30		
12月	951	1,008	1,013	2,972	95.9	31		
1月	961	1,008	960	2,929	94.5	31		
2月	863	924	833	2,620	93.6	28		
3月	923	997	931	2,851	92.0	31		
合計	11,151	11,795	11,564	34,510	94.5	365		

短期・予防短期			
延利用者	1日平均	稼働日	
8	0.3	30	
20	0.6	31	
15	0.5	30	
19	0.6	31	
26	0.8	31	
20	0.7	30	
6	0.2	31	
19	0.6	30	
15	0.5	31	
7	0.2	31	
5	0.2	28	
12	0.4	31	
172	0.5	365	

通リハ・予防通リハ			
延利用者	1日平均	稼働日	
293	14.7	20	
290	14.5	20	
316	14.4	22	
275	13.8	20	
293	13.3	22	
275	13.8	20	
285	13.6	21	
260	13.0	20	
246	12.3	20	
241	12.7	19	
265	13.9	19	
291	13.9	21	
3,330	13.6	244	

平成30年度 地区別 延べ入所者数（入所および短期入所）

	(人)																(%)	
	木津	山城	加茂	木津川市	笠置町	和東町	南山城村	精華町	綴喜郡	京田辺市	城陽市	宇治市	外京都府下	奈良県	その他	合計	構成市町村比率	相乗比率
4月	578	258	748	1,584	109	337	180	210	90	120	0	0	53	43	90	2,816	78.5	85.9
5月	649	259	816	1,724	125	280	186	217	93	124	0	0	31	62	93	2,935	78.9	86.3
6月	572	315	766	1,653	150	257	180	210	90	120	0	0	30	60	90	2,840	78.9	86.3
7月	591	341	778	1,710	163	284	222	206	88	124	0	0	31	62	93	2,983	79.8	86.7
8月	595	357	762	1,714	155	279	248	178	62	124	0	0	31	65	40	2,896	82.7	88.9
9月	529	385	758	1,672	150	295	240	133	60	120	0	0	30	90	30	2,820	83.6	88.3
10月	576	349	794	1,719	183	304	248	155	61	124	0	0	48	84	31	2,957	83.0	88.2
11月	567	377	715	1,659	180	278	238	151	0	91	0	0	60	44	30	2,731	86.2	91.8
12月	607	408	749	1,764	163	279	217	155	0	86	0	0	62	31	31	2,788	86.9	92.5
1月	626	331	774	1,731	158	304	197	134	0	93	0	0	62	31	31	2,741	87.2	92.1
2月	559	353	681	1,593	160	318	168	112	0	84	0	0	56	28	28	2,547	87.9	92.3
3月	590	382	840	1,812	175	317	180	143	0	93	0	0	62	31	31	2,844	87.3	92.4
合計	7,039	4,115	9,181	20,335	1,871	3,532	2,504	2,004	544	1,303	0	0	556	631	618	33,898	83.3	89.2
累計比率%	20.8	12.1	27.1	60.0	5.5	10.4	7.4	5.9	1.6	3.8	0.0	0.0	1.6	1.9	1.8	100.0	83.3	89.2

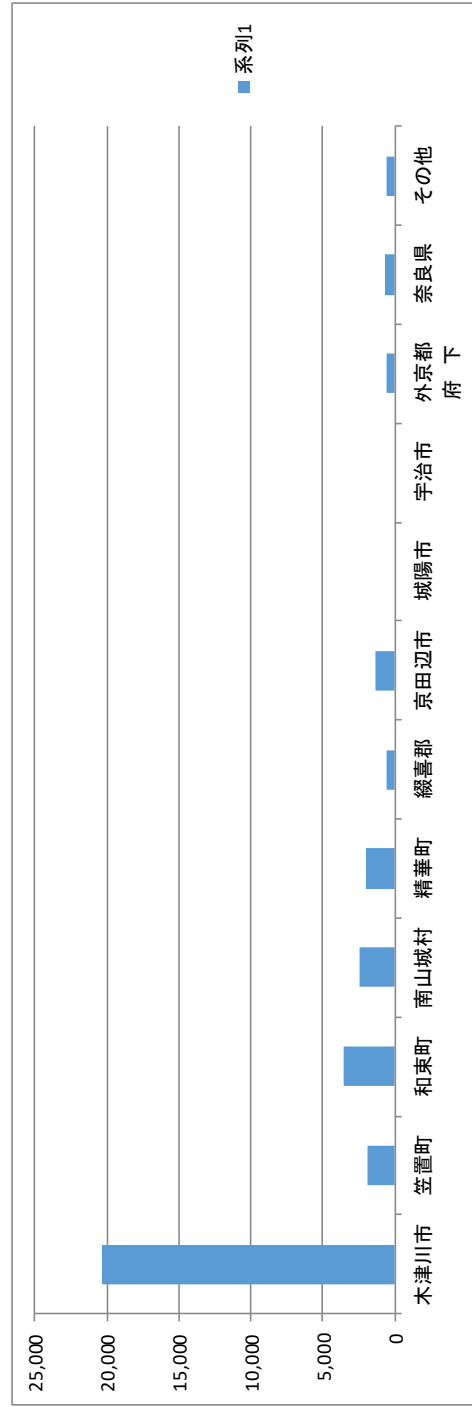



平成29年度 地区別 実入所者数(入所および短期入所)

	水津	山城	加茂	木津川市	笠置町	和束町	南山城村	精華町	綴喜郡	京田辺市	城陽市	宇治市	外京都府下	奈良県	その他	合計	(%)	(%)	相乗比率
4月	22	11	23	56	6	14	6	8	3	5	0	0	0	1	3	102	80.4	80.4	88.2
5月	23	10	24	57	6	14	6	7	3	5	0	0	0	1	3	102	81.4	81.4	88.2
6月	21	11	25	57	6	14	6	6	3	5	0	0	0	1	4	102	81.4	81.4	87.3
7月	21	11	26	58	5	15	6	6	3	5	0	0	0	2	4	104	80.8	80.8	86.5
8月	21	10	26	57	5	15	6	7	3	5	0	0	0	1	4	103	80.6	80.6	87.4
9月	21	10	26	57	4	14	6	7	3	5	0	0	0	1	4	101	80.2	80.2	87.1
10月	19	10	26	55	4	13	6	7	3	5	0	0	2	1	3	99	78.8	78.8	85.9
11月	21	10	26	57	4	13	6	7	3	5	0	0	2	1	3	101	79.2	79.2	86.1
12月	21	10	27	58	4	14	6	7	3	5	0	0	1	1	3	102	80.4	80.4	87.3
1月	21	10	27	58	4	14	6	6	3	4	0	0	1	2	3	101	81.2	81.2	87.1
2月	21	10	27	58	3	12	6	5	3	4	0	0	2	1	3	97	81.4	81.4	86.6
3月	20	10	27	57	3	15	6	7	3	4	0	0	2	1	3	101	80.2	80.2	87.1
合計	252	123	310	685	54	167	72	80	36	57	0	0	10	14	40	1,215	80.5	80.5	87.1
累計比率%	20.7	10.1	25.5	56.4	4.4	13.7	5.9	6.6	3.0	4.7	0.0	0.0	0.8	1.2	3.3	100.0	80.5	80.5	87.1

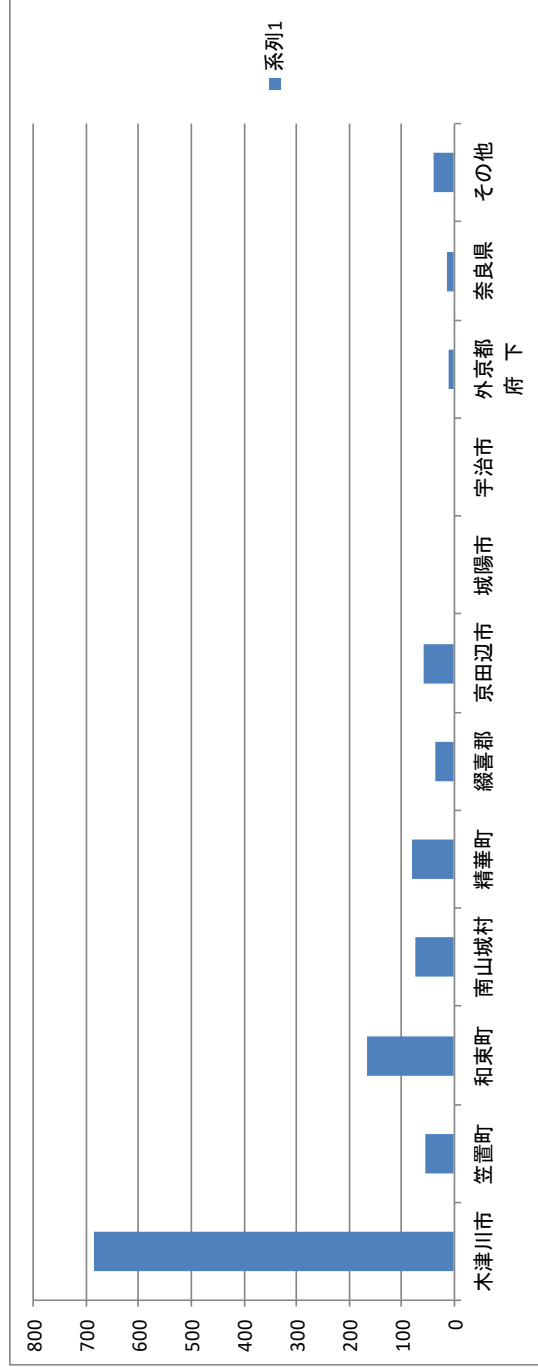

平成30年度 地区別 実入所者数(入所および短期入所)

	木津	山城	加茂	木津川市	笠置町	和東町	南山城村	精華町	綴喜郡	京田辺市	城陽市	宇治市	外京都府下	奈良県	その他	合計	構成市町村比率(%)	相乗比率(%)
4月	20	9	28	57	4	13	6	7	3	4	0	0	2	2	3	101	79.2	86.1
5月	22	9	28	59	5	10	6	7	3	4	0	0	1	2	3	100	80.0	87.0
6月	20	11	28	59	5	11	6	7	3	4	0	0	1	2	3	101	80.2	87.1
7月	20	11	26	57	6	11	8	7	3	4	0	0	1	2	3	102	80.4	87.3
8月	20	12	27	59	5	9	8	6	2	4	0	0	1	3	3	100	81.0	87.0
9月	20	13	27	60	5	11	8	6	2	4	0	0	1	3	1	101	83.2	89.1
10月	19	13	27	59	6	11	8	5	2	4	0	0	2	3	1	101	83.2	88.1
11月	21	13	26	60	6	10	8	6	0	4	0	0	2	2	1	99	84.8	90.9
12月	21	14	26	61	6	11	7	5	0	3	0	0	2	1	1	97	87.6	92.8
1月	21	14	25	60	6	11	8	5	0	3	0	0	2	1	1	97	87.6	92.8
2月	21	14	26	61	6	13	6	4	0	3	0	0	2	1	1	97	88.7	92.8
3月	20	13	29	62	6	11	6	5	0	3	0	0	2	1	1	97	87.6	92.8
合計	245	146	323	714	66	132	85	70	18	44	0	0	19	23	22	1,193	83.6	89.4
累計比率%	20.5	12.2	27.1	59.8	5.5	11.1	7.1	5.9	1.5	3.7	0.0	0.0	1.6	1.9	1.8	100.0	83.6	89.4

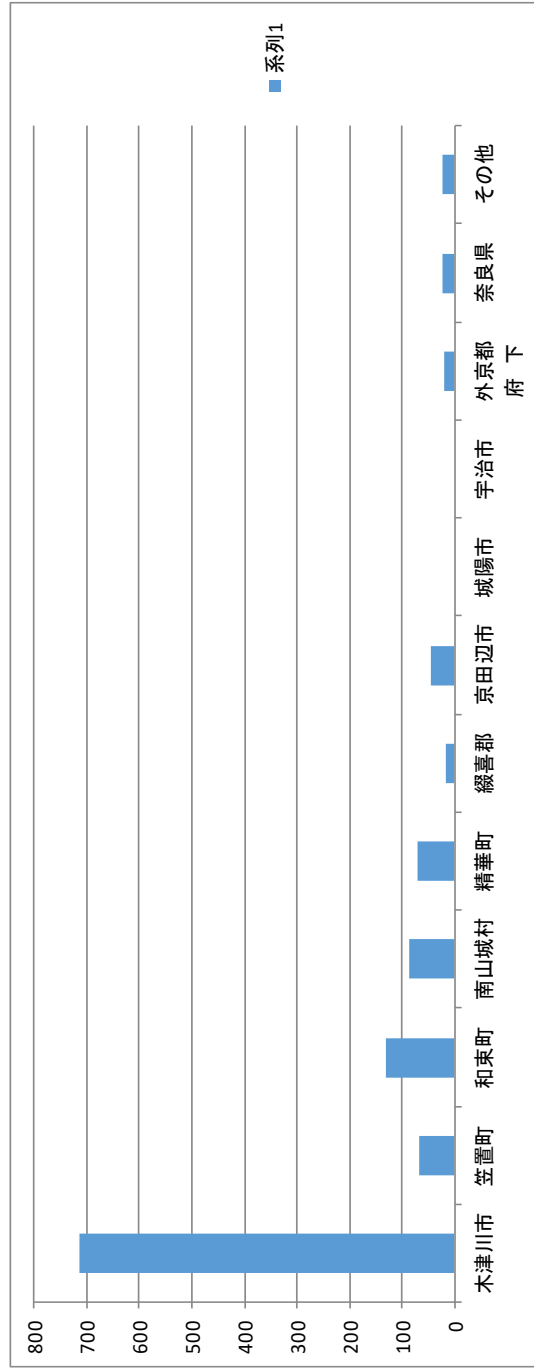

平成29年度 地区別 延べ入所者数（入所および短期入所）

	木津	山城	加茂	木津川市	笠置町	和束町	南山城村	精華町	綴喜郡	京田辺市	城陽市	宇治市	外京都府下	奈良県	その他	合計	構成市町村比率	相楽比率
4月	594	309	623	1,526	180	375	180	200	90	134	0	0	0	30	90	2,805	80.6	87.7
5月	587	310	692	1,589	186	425	186	192	93	155	0	0	0	31	93	2,950	80.9	87.4
6月	540	316	732	1,588	164	420	180	161	90	150	0	0	0	30	107	2,890	81.4	87.0
7月	571	320	732	1,623	155	439	186	186	93	155	0	0	0	27	100	2,964	81.1	87.3
8月	586	310	758	1,654	142	426	186	187	93	155	0	0	0	31	124	2,998	80.3	86.6
9月	574	298	743	1,615	120	381	180	210	90	150	0	0	0	30	100	2,876	79.8	87.1
10月	574	268	764	1,606	124	372	186	217	93	155	0	0	19	31	93	2,896	79.0	86.5
11月	602	277	748	1,627	90	390	180	210	90	150	0	0	35	30	90	2,892	79.1	86.3
12月	631	284	792	1,707	111	401	186	204	93	130	0	0	31	31	93	2,987	80.5	87.3
1月	651	281	761	1,693	109	383	186	186	93	124	0	0	31	38	93	2,936	80.8	87.1
2月	588	254	663	1,505	84	336	168	168	84	112	0	0	56	28	84	2,625	79.7	86.1
3月	596	270	757	1,623	93	352	186	206	93	124	0	0	62	31	93	2,863	78.7	85.9
合計	7,094	3,497	8,765	19,356	1,558	4,700	2,190	2,327	1,095	1,694	0	0	234	368	1,160	34,682	80.2	86.9
累計比率%	20.5	10.1	25.3	55.8	4.5	13.6	6.3	6.7	3.2	4.9	0.0	0.0	0.7	1.1	3.3	100.0	80.2	86.9

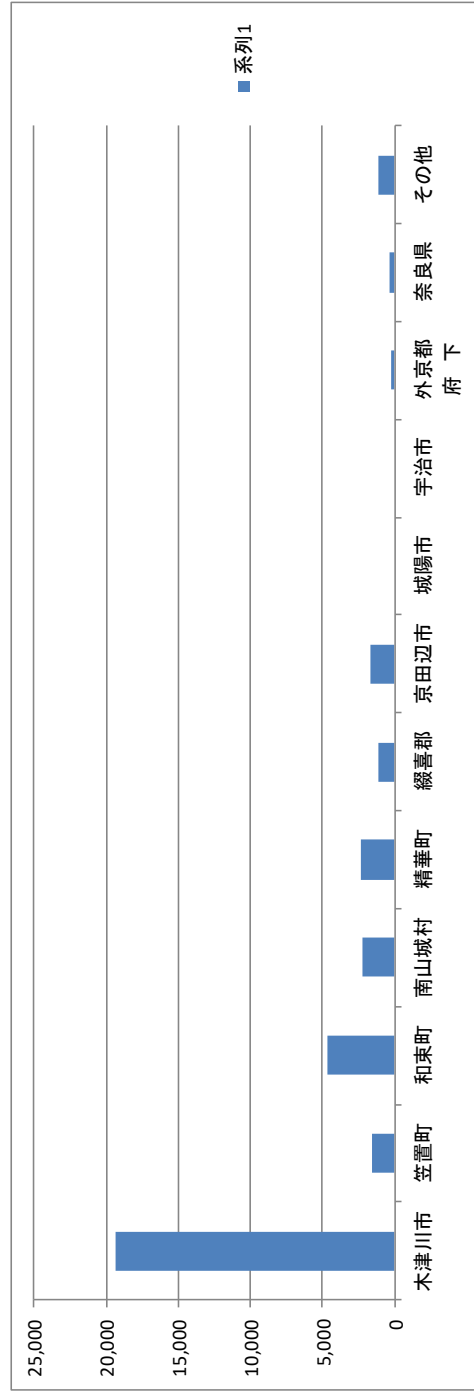

平成30年度 入退所状況一覧																
	入所				退所				(退所後の居所)				月末時点 (23:59) での入所 者数	1日平均入 所者数(短 期含む)		
	(山城病院)	(家庭)	(老健)	(その他 医療機関)	(山城病院 へ入院)	(家庭)	(老健)	(特養)	(その他 医療機関)	(その他)						
4月	6	4	0	2	0	4	0	0	2	1	0	1	0	0	94	93.9
5月	5	3	0	2	0	4	0	0	2	0	0	2	0	0	95	94.7
6月	5	3	1	0	0	7	0	0	3	0	0	3	0	1	93	94.7
7月	7	4	1	2	0	4	0	0	1	0	0	1	0	2	96	96.2
8月	4	3	1	0	0	7	0	0	5	0	0	0	0	2	93	93.4
9月	6	6	0	0	0	4	0	0	3	0	1	0	0	0	95	94.0
10月	5	3	2	0	0	12	0	0	5	1	1	5	0	0	89	95.4
11月	8	4	2	2	0	7	0	0	2	1	1	2	1	0	89	91.0
12月	8	5	3	0	0	6	0	0	5	1	0	0	0	0	90	89.9
1月	6	6	0	0	0	8	0	0	5	1	0	2	0	0	88	88.4
2月	8	7	0	0	0	8	0	0	3	1	0	4	0	0	89	91.0
3月	8	3	1	2	0	5	0	0	1	0	2	1	0	1	92	91.7
合計	76	51	11	4	10	76	37	6	5	21	1	6				92.9
(率)		67%	14%	5%	13%		49%	8%	7%	28%	1%	8%				

平成29年度 入退所状況一覧

	入所				退所	入所前の居所				退所後の居所				月末時点 (23:59) での入所 者数	1日平均入 所者数(短 期含む)		
	(山城病院)	(家庭)	(老健)	(その他 医療機関)		(山城病院 へ入院)	(家庭)	(老健)	(特養)	(その他 医療機関)	(その他)						
4月	7	2	1	0	4	0	0	0	0	4	0	1	2	0	0	95	93.5
5月	4	3	1	0	0	0	0	0	0	3	0	0	1	0	1	95	95.2
6月	6	2	1	1	2	0	0	0	0	0	0	0	1	1	1	97	96.3
7月	5	3	1	1	0	0	0	0	0	2	1	0	1	0	1	97	95.6
8月	5	2	0	1	2	0	0	0	0	4	0	0	0	1	0	97	96.7
9月	1	1	0	0	0	0	0	0	0	4	2	0	0	0	1	91	95.9
10月	8	6	1	0	1	0	0	0	0	2	0	0	1	0	0	96	93.4
11月	3	2	0	0	1	0	0	0	0	2	0	0	0	1	0	97	96.4
12月	5	4	0	0	1	0	0	0	0	3	0	0	1	0	0	98	96.4
1月	1	0	0	1	0	0	0	0	0	5	0	0	1	0	0	92	94.7
2月	4	3	1	0	0	0	0	0	0	2	0	0	0	1	0	93	93.8
3月	5	5	0	0	0	0	0	0	0	4	0	0	1	1	0	93	92.4
合計	54	33	6	4	11	0	4	11	0	54	3	1	9	5	4		95.0
(率)		61%	11%	7%	20%	0%				59%	6%	2%	17%	9%	7%		

介護サービス費実績一覧

サービス内容	H30/4	H30/5	H30/6	H30/7	H30/8	H30/9	H30/10	H30/11	H30/12	H31/1	H31/2	H31/3	算定回数 合計
	算定回数	算定回数	算定回数	算定回数	算定回数	算定回数	算定回数	算定回数	算定回数	算定回数	算定回数	算定回数	算定回数
保 I i 1	45	0	0	0	0	0	17	30	31	48	15	31	217
保 I i 2	113	123	193	213	109	122	150	130	165	217	196	236	1,967
保 I i 3	270	274	225	206	240	181	195	180	172	172	161	140	2,416
保 I i 4	269	295	253	275	297	281	327	296	310	285	238	248	3,374
保 I i 5	84	124	117	110	74	90	83	30	31	31	56	62	892
保 I iii 1	0	10	30	45	60	60	62	30	31	31	27	50	436
保 I iii 2	619	620	573	621	620	600	592	534	597	534	464	506	6,880
保 I iii 3	763	737	752	742	731	730	743	702	722	724	669	791	8,806
保 I iii 4	515	588	586	641	628	611	620	654	589	565	619	678	7,294
保 I iii 5	120	153	99	115	124	120	154	120	124	103	56	80	1,368
サービス提供体制強化加算 I (口)	2,798	2,924	2,828	2,968	2,883	2,795	2,943	2,706	2,772	2,710	2,501	2,822	33,650
夜勤職員配置加算	2,798	2,924	2,828	2,968	2,883	2,795	2,943	2,706	2,772	2,710	2,501	2,822	33,650
口腔衛生管理体制加算	98	97	100	100	98	98	99	95	97	94	95	96	1,167
認知情報提供加算	0	0	1	0	0	0	0	0	0	0	0	0	1
地連携計画加算 2	2	1	0	0	0	0	0	0	0	0	0	0	3
短期集中リハ加算	63	126	149	147	136	104	126	127	109	148	136	176	1,547
栄養マネジメント加算	2,798	2,924	2,828	2,968	2,883	2,795	2,943	2,706	2,772	2,710	2,501	2,822	33,650
療養食加算	2,013	2,138	2,231	2,372	2,442	2,385	2,384	2,287	2,358	2,342	2,031	2,023	27,006
経口維持加算 I	13	12	10	10	10	10	10	7	8	8	9	9	116
外泊時費用	2	3	3	2	2	2	1	4	3	11	0	4	37
低栄栄改善加算	0	0	0	0	0	0	0	4	4	2	3	3	16
初期加算	97	143	132	112	85	84	90	127	100	113	72	211	1,366
入前後訪問指加算 II	1	1	1	2	1	2	0	0	1	0	0	4	13
訪問看護指示加算	1	0	0	0	0	0	0	1	0	0	0	0	2
退時情報提供加算	1	0	1	2	1	0	1	1	1	1	1	1	11
退所前連携加算	1	0	0	0	0	0	0	1	1	1	1	1	6
所定疾患療養費 I	7	7	7	7	7	0	7	7	20	14	22	34	139

## 在宅復帰率

		4月	5月	6月	7月	8月	9月	10月	11月	12月	1月	2月	3月	平均
平成30年度	総退所人数	4	4	7	4	7	4	12	7	7	8	7	5	6.3
	うち在宅復帰人数	1	0	1	2	2	0	1	1	1	0	1	1	0.9
	在宅復帰率(%) 単月	25.0	0.0	14.3	50.0	28.6	0.0	8.3	14.3	14.3	0.0	14.3	20.0	15.8
	在宅復帰率(%) 6カ月平均	0.0	3.8	3.7	6.7	14.3	18.8	20.0	15.8	17.1	17.1	11.1	8.9	11.4
	総退所人数	4	5	3	5	5	7	3	3	3	4	6	3	6
平成29年度	うち在宅復帰人数	0	1	1	2	0	2	0	0	0	0	0	0	0.5
	在宅復帰率(%) 単月	0.0	20.0	33.3	40.0	0.0	28.6	0.0	0.0	0.0	0.0	0.0	0.0	10.2
	在宅復帰率(%) 6カ月平均	11.1	7.1	4.3	9.1	17.4	16.0	20.7	21.4	19.2	14.8	7.1	7.7	13.0

## 入所稼働率

	4月	5月	6月	7月	8月	9月	10月	11月	12月	1月	2月	3月	平均
平成30年度(%)	94	95	95	96	93	94	95	91	90	88	91	92	93
平成29年度(%)	94	95	96	96	97	96	93	96	96	95	94	92	95

※ ショートステイ含む

## 入所者平均要介護度

	性別	4月	5月	6月	7月	8月	9月	10月	11月	12月	1月	2月	3月	平均
平成30年度	男	3.4	3.4	3.4	3.4	3.4	3.4	3.4	3.3	3.1	3.1	3.1	2.9	3.3
	女	3.1	3.2	3.1	3.1	3.1	3.1	3.1	3.1	3.1	3.1	3.12	3.1	3.1
	平均	3.2	3.2	3.2	3.2	3.2	3.2	3.2	3.1	3.1	3.1	3.1	3.1	3.2
平成29年度	男	3.2	3.1	3.1	3.2	3.3	3.3	3.3	3.2	3.3	3.3	3.3	3.2	3.2
	女	3.1	3	3	3	3	3	3.1	3	3	3.1	3.1	3.1	3
	平均	3.1	3.1	3	3	3.1	3	3.1	3.1	3.1	3.1	3.1	3.1	3.1



## 介護福祉士割合

年度	介護職員数(平均)	うち、介護福祉士数(平均)	介護福祉士割合
平成30年度	40.9人	25.7人	63.0%
平成29年度	42.4人	25.9人	61.0%

## 平成30年度決算状況

### 1. 利用者数等の状況

	平成30年度	平成29年度	増減 (A-B)	増減率 (C/B)
	A	B	C	D
年 延 入 所 者 数	33,775	34,510	△ 735	△ 2.1
1 日 平 均 入 所 者 数	92.5	94.5	△ 2.0	△ 2.1
施 設 療 養 収 益 (円)	415,585,253	420,537,146	△ 4,951,893	△ 1.2
利用者1人1日当り平均 (円)	12,305	12,186	119	1.0
年 延 短 期 入 所 者 数	123	172	△ 49	△ 28.5
1 日 平 均 短 期 入 所 者 数	0.3	0.5	△ 0.2	△ 40.0
短 期 入 所 療 養 収 益 (円)	1,685,322	2,206,189	△ 520,867	△ 23.6
利用者1人1日当り平均 (円)	13,702	12,827	875	6.8
年 延 通 所 リ ハ ビ リ 者 数	3,313	3,330	△ 17	△ 0.5
1 日 平 均 通 所 リ ハ ビ リ 者 数	13.6	13.6	0.0	0.0
通 所 リ ハ ビ リ 療 養 収 益 (円)	34,998,218	37,347,912	△ 2,349,694	△ 6.3
利用者1人1日当り平均 (円)	10,564	11,216	△ 652	△ 5.8

### 2. 収益的収支の状況

年度 科目	平成30年度(A)		平成29年度(B)		比 較	
	金 額	総 対 支 出 比	金 額	総 対 支 出 比	増減(A)-(B)	(A)-(B) (B)
収 入						
療 養 収 益	468,093,627	89.5	477,836,280	91.3	△ 9,742,653	△ 2.0
施 設 療 養 収 益	415,585,253	79.4	420,537,146	80.3	△ 4,951,893	△ 1.2
短 期 入 所 療 養 収 益	1,685,322	0.3	2,206,189	0.4	△ 520,867	△ 23.6
通 所 リ ハ ビ リ 療 養 収 益	34,998,218	6.7	37,347,912	7.1	△ 2,349,694	△ 6.3
そ の 他 療 養 収 益	15,824,834	3.0	17,745,033	3.4	△ 1,920,199	△ 10.8
療 養 外 収 益	48,078,717	9.2	48,857,304	9.3	△ 778,587	△ 1.6
他 会 計 繰 入 金	22,335,000	4.3	23,165,000	4.4	△ 830,000	△ 3.6
長 期 前 受 戻 入	25,677,122	4.9	25,575,381	4.9	101,741	0.4
そ の 他 療 養 外 収 益	66,595	0.0	116,923	0.0	△ 50,328	△ 43.0
計	516,172,344	98.7	526,693,584	100.6	△ 10,521,240	△ 2.0
支 出						
療 養 費 用	492,101,077	94.1	491,628,906	93.9	472,171	0.1
給 与 費	333,554,670	63.8	337,928,105	64.6	△ 4,373,435	△ 1.3
材 料 費	40,337,905	7.7	41,663,035	8.0	△ 1,325,130	△ 3.2
経 費	87,250,601	16.7	81,351,581	15.5	5,899,020	7.3
減 価 償 却 費	29,794,938	5.7	30,408,066	5.8	△ 613,128	△ 2.0
資 産 減 耗 費	894,804	0.2	1,310	0.0	893,494	68,205.6
研 究 研 修 費	268,159	0.1	276,809	0.1	△ 8,650	△ 3.1
療 養 外 費 用	31,118,515	5.9	31,813,192	6.1	△ 694,677	△ 2.2
支 払 利 息 及 び 企 業 費 用	18,028,560	3.4	18,874,092	3.6	△ 845,532	△ 4.5
長 期 前 払 消 費 税 勘 定 償 却	2,905,120	0.6	2,905,120	0.6	0	0.0
そ の 他 療 養 外 費 用	10,184,835	1.9	10,033,980	1.9	150,855	1.5
特 別 損 失	0	0.0	0	0.0	0	-
計	523,219,592	100.0	523,442,098	100.0	△ 222,506	0.0
純 損 益	△ 7,047,248		3,251,486		△ 10,298,734	
前 年 度 繰 越 欠 損 金	334,476,172		337,727,658		△ 3,251,486	
当 年 度 未 処 理 欠 損 金	341,523,420		334,476,172		7,047,248	

(小数点以下四捨五入の関係で、内訳と計が合致しない場合がある。)

#### 【 主なポイント 】

- 平成30年度の介護報酬改定に対応するため、積極的に退所指導等を行い回転率アップに努めたこと等から、延入所者数が前年度と比較すると減少し、それに伴い施設療養収益も減少した。
- 通所リハビリにおいては、介護報酬改定で基本サービス費が減点になり、通所リハビリ療養収益が減少した。

## 歴代施設長

年代	氏名	就任年月日	退任年月日	備考
初代	岩城 雅美	平成19年3月	平成24年12月	
2	赤坂 裕三	平成25年1月	平成30年7月	
3	岩本 一秀	平成30年8月		

## 歴代副施設長

年代	氏名	就任年月日	退任年月日	備考
初代	大溝 明実	平成28年4月		
〃	中西 康夫	平成28年4月	平成30年5月	兼事務長
2	道家 俊之	平成30年6月	平成31年3月	兼事務長

## 歴代事務長

年代	氏名	就任年月日	退任年月日	備考
初代	竹本 正雄	平成19年3月	平成20年3月	
2	塚本 昌弘	平成20年4月	平成21年3月	
3	竹本 正雄	平成21年4月	平成22年3月	
4	小西 豊三	平成22年4月	平成23年3月	
5	馬 喜美子	平成23年4月	平成28年3月	
6	中西 康夫	平成28年4月	平成30年5月	兼副施設長
7	道家 俊之	平成30年6月	平成31年3月	兼副施設長

## 歴代看護・介護部長

年代	氏名	就任年月日	退任年月日	備考
初代	岡本 環	平成19年3月	平成19年6月	
2	坂本 朱美	平成19年7月	平成22年2月	
3	小林 藤子	平成22年3月	平成27年3月	
4	坂本 朱美	平成27年4月		

(平成31年3月31日現在)