

令和2年度

年 報

(令和元年度事業内容)



国民健康保険山城病院組合
介護老人保健施設 やましろ

令和3年3月

令和 2 年度年報（令和元年度事業内容）

【目次】

① 施設基本理念・施設運営方針	P 1
② 施設沿革	P 2
③ 組織・体制	P 3
④ 施設概要（含フロアガイド・アクセス・料金）	P 4
⑤ 事業概要	P 7
・入所		
・短期入所療養介護		
・通所リハビリテーション		
⑥ 部門紹介	P 8
⑦ 委員会活動状況	P 16
⑧ 令和元年度主要行事	P 18
⑨ 令和元年度施設満足度調査	P 19
⑩ 令和元年度 各種データ	P 25
・【月別】入所者数、短期入所者数、通りハ利用者数（令和元年・平成30年）		
・入所・短期利用者居住地別延べ人数（令和元年・平成30年）		
・入所・短期利用者居住地別実人数（令和元年・平成30年）		
・入所者入所前居所・退所後居所（令和元年・平成30年）		
・入所介護サービス費実績一覧（令和元年度）		
・在宅復帰率（令和元年・平成30年）		
・入所稼働率（令和元年・平成30年）		
・入所者平均要介護度（令和元年・平成30年）		
・介護福祉士割合（令和元年・平成30年）		
⑪ 令和元年度決算状況	P 38
⑫ 歴代施設長、歴代副施設長、歴代事務長	P 39

施設基本理念

1. 利用者本位の自立支援

個々人の意思を尊重した利用者本位の質の高いサービス提供を通じ、高齢者の自立を支援する。

2. 地域密着型

地域に根ざした中核の施設として、利用者に必要な介護サービスを提供する。

施設運営方針

1. 当施設では、利用者の有する能力に応じ、自立した日常生活を営むことができるよう、施設サービス計画に基づいて、医学的管理の下における機能訓練、看護、介護その他日常的に必要なとされる医療並びに日常生活上の世話をを行い、居宅における生活への復帰を目指す。
2. 当施設では、介護老人保健施設が地域の中核施設となるべく、居宅介護支援事業者、その他保健医療福祉サービス提供者及び関係市町村と綿密な連携をはかり、利用者が地域において統合的サービス提供を受けることができるよう努める。
3. 当施設では、明るく家庭的な雰囲気重視し、利用者が「にこやか」で「個性豊かに」過ごすことができるようサービス提供に努める。
4. サービス提供にあたっては、懇切丁寧を旨とし、入所者又はその家族に対して療養上必要な事項について、理解しやすいように指導又は説明を行うとともに利用者の同意を得て実施するよう努める。

施設沿革

平成18年	1月	介護老人保健施設やましろ起工
平成19年	3月	介護老人保健施設やましろ竣工 京都府より開設許可 岩城雅美施設長就任
平成19年	4月	介護老人保健施設やましろ オープン
平成24年	12月	岩城雅美施設長退任
平成25年	1月	赤坂裕三施設長就任
平成26年	12月	介護サービス第三者評価 受診
平成28年	10月	きょうと福祉人材育成認証事業所に認定
平成29年	12月	介護サービス第三者評価 受診
平成30年	7月	赤坂裕三施設長退任
平成30年	8月	岩本一秀施設長就任



平成19年3月 竣工式 テープカット

令和元年度 介護老人保健施設やましろ 組織図

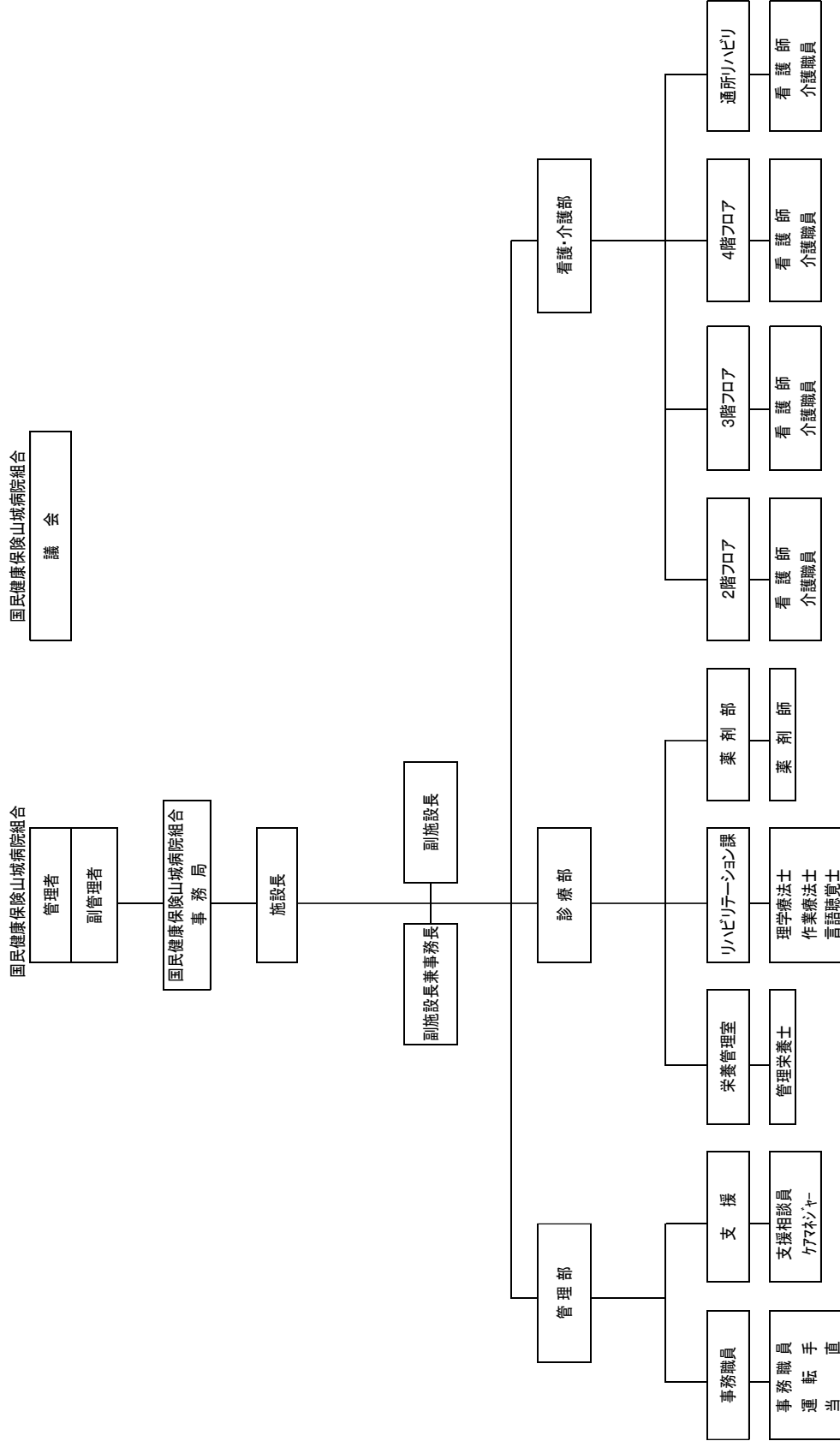

施設概要

フロアガイド

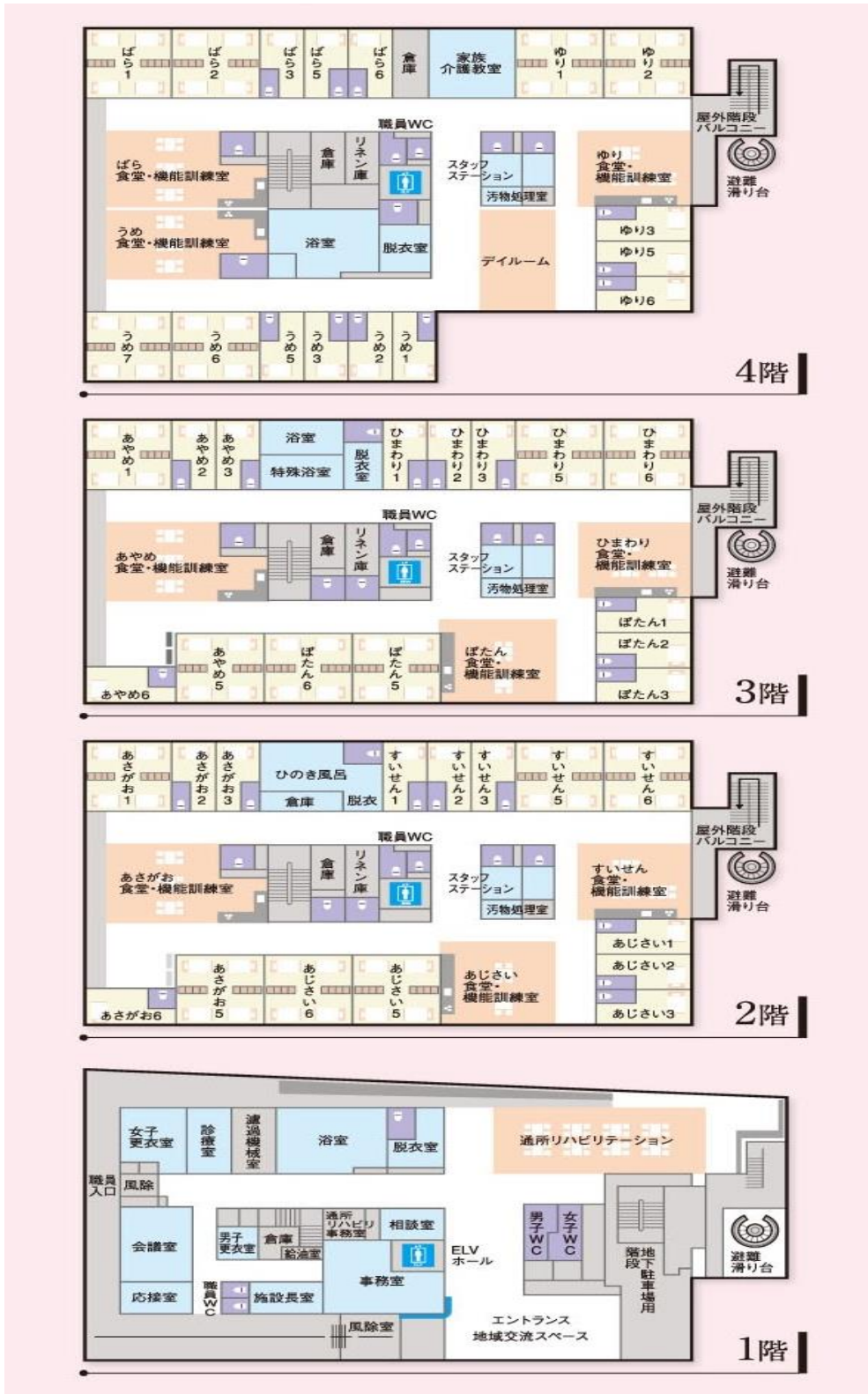

アクセス

利用可能時間
平日 午前7時30分～午後7時まで
※上記時間以外及び土日祝日は完全閉鎖となりますので、お車の出入りは一切できません。

利用制限時間
平日正午までは、妊婦、身体障害者、高齢者等の方のご利用に限りさせていただきます。

送迎車 運行経路

交通案内

■ JR木津駅から徒歩1分

JR	● JR奈良線 みやこ路快速で京都→木津36分
	● JR大和路線 大和路快速で大阪→木津59分
	● JR大和路線 大和路快速で奈良→木津8分
近鉄	● 近鉄京都線 急行で京都→新祝園33分
	● JR学研都市線のりかえ祝園→木津7分
バス	● 近鉄山田川駅から奈良交通バス約10分
	● JR木津駅下車 徒歩1分

令和元年度入所費用概算（31日分）

多床室（4人部屋）

要介護度	入所費用概算		
	介護保険1割負担	介護保険2割負担	介護保険3割負担
要介護1	98,000円	129,000円	160,500円
要介護2	99,500円	132,000円	165,500円
要介護3	101,500円	136,000円	171,000円
要介護4	103,000円	139,500円	176,000円
要介護5	104,500円	142,500円	181,000円

※1割負担、2割負担、3割負担は収入等によって定まります。

個室

要介護度	入所費用概算					
	組合内(木津川市、和東町、笠置町、南山城村)			組合外		
	介護保険 1割負担	介護保険 2割負担	介護保険 3割負担	介護保険 1割負担	介護保険 2割負担	介護保険 3割負担
要介護1	185,000円	214,000円	243,500円	218,500円	247,500円	277,000円
要介護2	186,500円	217,000円	247,500円	220,000円	250,500円	281,000円
要介護3	188,500円	221,000円	253,500円	222,000円	254,000円	287,000円
要介護4	190,000円	224,000円	258,500円	223,500円	257,500円	292,000円
要介護5	191,500円	227,500円	263,000円	225,000円	261,000円	297,000円

※各種加算やその他必要に応じて別途料金がかかる場合があります。

※低所得者については、市町村に申請し対象と認められた場合、食費・居住費が軽減されます。

事業概要

「ろうけん＝介護老人保健施設」は、介護を必要とする高齢者の自立を支援し、家庭への復帰を目指すために、医師による医学的管理の下、看護・介護といったケアはもとより、理学療法士や作業療法士等によるリハビリテーション、また、栄養管理・食事・入浴などの日常サービスまで併せて提供する施設です。利用者様お一人おひとりの状態や目標に合わせたケアサービスをお、医師をはじめとする専門スタッフがを行い、夜間でも安心できる体制を整えています。

●入所

要介護1～5の方で、病状が安定しており、入院や治療の必要のない方に入所していただき、食事、入浴、リハビリテーション、レクリエーションなどのサービスを提供し、楽しみながら日常生活での自立を目指していただきます。

利用者様お一人おひとりの状況に応じてきめ細やかな評価を行い、ケアプランを作成し、サービスの提供を行っております。また、季節に応じたレクリエーションや、行事食、お誕生日会など、入所者の方に楽しんで生活していただけるよう様々なイベントを企画しております。

●短期入所療養介護・介護予防短期入所療養介護（ショートステイ）

ご家庭で生活されている要支援1・2、要介護1～5の方で、ご家族の病気、冠婚葬祭、介護疲れ等の事情により、一時的に家庭での介護が出来ない場合に、短期間入所していただくサービスです。木津川市・相楽郡にお住まいの方は、入退所時の送迎もさせていただきます。

●通所リハビリテーション・介護予防通所リハビリテーション（デイケア）

ご家庭で生活されている要支援1・2、要介護1～5の方に、施設に通っていただき、健康チェックを受け、リハビリテーション、食事、レクリエーション等を楽しんでいただく、日帰りサービスです。木津川市・相楽郡にお住まいの方は、送迎もさせていただきます。



レクリエーションの様子

部門紹介

- 栄養管理室 ※令和2年3月31日現在
管理栄養士 1名（常勤）

1. 入所、短期入所、通所に係る給食業務

当施設は温冷配膳車による適時適温給食を実施しており、年1回の嗜好調査や日々の食事の様子を観察し、利用者様の好みや意見を反映し、満足していただけるような食事を提供できるよう努めています。

令和元年度メニューでは昨年に引き続き、お正月や節分など年16回の行事食、年2回のにぎり寿司、月1回のご当地メニュー（日本味めぐり）、月1回のおやつ作りなど利用者様に食べることを楽しんで頂けるよう様々なイベントを企画し実施しました。

2. 入所に係る給食業務

上記1. に加え朝食における主食（パン又は米飯）の選択制を実施しています。

さらに、療養食については、医師の指示に基づき糖尿病食・心臓病食・高血圧食・腎臓病食・貧血食を、手指機能・咀嚼機能・嚥下機能が低下された方にはきざみ食、ミキサー食、トロミ付き食を利用者様お一人おひとりに合わせて提供しています。

また、栄養管理業務においては、全ての入所者様に対し、栄養ケア・マネジメントを実施し、身体状況・栄養状態・食事摂取量などを把握し、改善すべき点がある方には栄養補助食品の提供や食事形態・食事量変更などを他職種で相談し改善を目指しています。

食事量が少ない方には、できるだけ食べて頂けるよう嗜好に合わせた食事を提供し、また、嚥下機能が低下している方には、言語聴覚士と連携しその方に合わせた食事内容を提供しています。

経口摂取維持のための誤嚥予防が必要な方、入所時に低栄養リスクが高く改善が必要な方については、他職種で月1回会議を行い、それぞれの問題点が改善されるよう検討しています。



土用の丑（うな玉丼）



秋の味覚メニュー（栗ご飯・秋刀魚）

3. 衛生管理について

令和元年度においても大量調理マニュアルに従い、毎日の自主点検（冷蔵庫温度の確認等）の他、給食業務委託業者が行う毎月1回の食品衛生に係る点検（厨房機器の衛生的な取り扱い、食材の保管状況等）、衛生講習会（季節ごとの起こりやすい食中毒について、労働災害について、衛生自主管理マニュアルの読み合わせ等）を実施しました。

4. 今後の展望と課題

イベント食や行事食は昨年度に続いて好評をいただきました。次年度も利用者様に喜ばれる食事を考えてまいります。また、ご入所前から低栄養状態や軽い痩を認める方が多くご利用されています。ご入所中に少しでも改善され、ADL 向上・在宅復帰につながられるよう、今後もご利用者・多職種で相談しながら食事提供を行ってまいります。

令和元年度おやつ会メニュー

	通所	2 F	3 F	4 F
4月	ホットケーキ	クレープ	クレープ	クレープ
5月	フルーツサンド	フルーツサンド	フルーツサンド	フルーツサンド
6月	プリンアラモード	たこ焼き	たこ焼き	たこ焼き
7月	ソフトクリーム	ソフトクリーム	ソフトクリーム	ソフトクリーム
8月	冷やしクリーム抹茶	夏祭り	夏祭り	夏祭り
9月	プリンアラモード	プリンアラモード	プリンアラモード	プリンアラモード
10月	たこ焼き	お好み焼き	お好み焼き	お好み焼き
11月	ホットケーキ	ホットケーキ	ホットケーキ	ホットケーキ
12月	お好み焼き	白玉ぜんざい	白玉ぜんざい	おしるこ
1月	白玉ぜんざい	甘酒・えびせんべい	甘酒・えびせんべい	甘酒・えびせんべい
2月	たこ焼き	たこ焼き	たこ焼き	たこ焼き
3月	お好み焼き	桜もち	桜もち	桜もち

令和元年度日本味めぐり・行事食メニュー

	月	日本味めぐり	行事食
春	4月	宮崎県 チキン南蛮	春の味覚メニュー（筍ご飯・天ぷら）
	5月	徳島県 金時入かきまぜ	端午の節句（ちらし寿司）
夏	6月	大分県 鶏飯・とり天	あじさい弁当
	7月	愛知県 味噌カツ	七夕そうめん（通所：七夕カレー） 土用の丑（うな玉丼）
	8月	福井県 越前そば	夏野菜メニュー（松花堂弁当）
秋	9月	兵庫県 穴子天井	敬老のお祝い膳・紅白まんじゅう
	10月	岡山県 蒜山おこわ	秋の味覚メニュー（栗ごはん）
	11月	京都府 丹後ばら寿司	秋の味覚メニュー（芋ごはん）
冬	12月	兵庫県 そばめし	クリスマスメニュー 冬至（南瓜プリン）、年越しそば
	1月	関西地方 粕汁	おせち料理、七草粥
	2月	北海道 味噌ラーメン	節分巻き寿司
春	3月	長崎県 トルコライス	桃の節句（祭り寿司）



日本味めぐり～長崎県～トルコライス



日本味めぐり～京都府～丹後ばら寿司

●リハビリテーション課 ※令和2年3月31日現在

理学療法士 3名

言語聴覚士 1名

作業療法士 1名

1. 入所、短期入所、通所に係るリハビリテーション

当施設のリハビリテーションは、入所・短期入所・通所全てにおいて担当制を実施し、お一人おひとりに合わせた訓練を理学療法士・言語聴覚士・作業療法士の専門的な知識と技術をもって行っています。

2. 入所リハビリテーション

入所時のリハビリについては、病院退院後からの入所又は自宅からの入所の方で、短期集中リハビリテーションの対象となる方については入所後3ヵ月間、週3回以上の個別訓練を集中的に行い在宅復帰に向けて積極的に取り組んでいます。また入所後3か月以降の方は週2回の個別訓練や集団訓練を行い、体調管理や日常生活動作能力の維持につなげています。

在宅復帰については、入所後1週間以内又は退所前1ヵ月以内に自宅を訪問し、住宅改修のポイントや介助の方法や福祉機器選定の指導を行い、自宅でも安心して生活できる環境作りを提案しています。本年度は入所後退所前訪問の実績も増え、積極的に在宅復帰に取り組んでいます。

3. 短期入所リハビリテーション

介護者の冠婚葬祭等の急用や急病、休息等で一時的なご利用をされる方については短期入所期間中リハビリのご希望がある場合は個別訓練を実施しています。年々短期入所ご利用の方も多くなっています。

4. 通所リハビリテーション

要介護認定・要支援認定を受けておられる方に定期的に通って頂き、個別訓練や自主トレーニングの指導等を行い、自宅での生活が長く継続できるように身体機能の維持や改善を目標に実施しています。新しくご利用になられる方は、利用開始から1ヵ月以内に自宅を訪問し、日常生活や生活環境を把握し訓練の内容に生かすようにしており、ご相談があれば住宅改修の助言も行っています。また体験利用も実施しており、リハビリについての相談等も行っています。

5. 今後の展望と課題

年齢を重ねるごとに急性期・回復期を経た後の機能的な大きな改善は難しいですが、残された能力を生かすことでその後の生活能力を向上・改善させることは十分可能です。そのためには老健施設のリハビリとしての役割を理解し、他職種協働での取り組みを重視するとともに、また京都山城総合医療センターリハビリ科との連携も強化しさらなる質の良いリハビリを提供できるよう努めていきたいと考えています。



●看護・介護部 ※令和2年3月31日現在

看護師 12名

介護士 47名

介護補助 1名

【令和元年度 看護・介護部目標】

1. 看護・介護の質の向上
 - (1) 人材育成（施設内外の研修を通じて知識と技術の向上に努める）
 - (2) 接遇の向上
 - (3) 元気に笑顔で過ごせる職場づくり
2. 在宅復帰支援の取り組み
 - (1) 多職種とのミニカンファレンスの定着
 - (2) 多職種で連携し利用者の身体面・精神面の維持向上を図る
3. 施設経営への参画
 - (1) 介護報酬加算型の取得
 - (2) 経済性を考えた適正な物品を使用

1. 看護師

令和元年度は、京都山城総合医療センターからの入所者数が増加しましたが利用者の中には、入所後も引き続き医療的処置が必要な方もおられました。

施設で行える医療的処置には、限りがあるため京都山城総合医療センター専門看護師の協力も得て介護職員と共に施設でも継続してケアや処置を行い治癒に至った事例もありました。

【令和元年度 看護師目標】

1. 利用者の日々の様子を観察し、個々に応じた支援を行う
2. 多職種とミニカンファレンスを行い、より良いケアを目指す
3. 経済性を考えた適正な物品を使用し無駄使いをなくす
4. 施設内外の研修を通じて知識と技術の向上に努める

2. 介護職員

今年度は、「身体介助を行わない」介護補助職員を採用しました。介護職員と介護補助職員の業務を分担したことで、シーツ交換や配茶の準備、朝の体操等介護職員の負担が軽減され専門性のある業務に注力でき直接利用者に関わる時間を増やし介護職員が利用者のケアに集中できるようにしました。

介護福祉士資格取得に向けた勉強会では、今までのように問題集を解いて答え合わせを行うだけでなく事前に問題を解いて勉強会で不正解箇所を抽出し理解し易いように解説しました。結果今年度も2名の職員が合格しました。

また、お花見や夏祭り、クリスマスなど季節ごとや毎日午後から頭を使ったり、身体を使うレクレーションを企画し利用者に楽しんでもらっています。

【令和元年度 フロア目標】

2F

1. 物品発注する前に必ず在庫確認を行い適正に使用する
2. 接遇に関するフロア勉強会を年間6回実施する

3F

1. 明るく、温かく、笑顔で接し楽しく過ごせるフロアを作る
2. 多職種とのミニカンファレンスを行い在宅復帰支援を目指す
3. 過剰在庫を失くし、物品の節約を常に心掛ける

4F

<安全かつ丁寧な介護を心掛ける>

1. 利用者の立場になって物事を考え、丁寧な言葉と笑顔の介護を実践する
2. 3回/月、利用者の課題についてミニカンファレンスを実施する
3. 介護報酬についてフロア勉強会を通じて学ぶ

通所リハビリ

丁寧な言葉使いと気遣いを心掛け利用者様との信頼関係を築く

3.今後の展望と課題

今年度は、感染症対策に力を入れ各職員自己の健康管理に努めてきました。一部インフルエンザに罹患した職員はいましたが、利用者に感染することは有りませんでした。しかし、新型コロナウイルス感染症の拡大が懸念されているため今後も今以上に利用者、職員の体調管理を行い感染予防対策に意識して取り組みたいと思います。

介護補助職員を増員し各フロアの介護職員の業務負担を軽減し利用者に笑顔で適切な介護を提供していきたいと考えています。

令和元年度在宅復帰・在宅療養支援機能に対する評価が平均的に40ポイント以上を獲得でき令和2年度より在宅復帰・在宅療養支援指標が加算型となります。今後も多職種と協力をして加算型が維持できるように取り組んでいきたいと考えています。

委員会活動状況

委員会名	開催頻度（原則）	活動内容等
虐待防止委員会	2月に1回	外部より監察員2名に参加していただき、事故報告等の中から、虐待につながるおそれのある案件等があれば内容の検証を行う。年に2回、高齢者虐待防止のための職員研修を企画・開催する。
事故防止安全対策委員会	月に1回	利用者様が、安心・安全に生活を送り、生活の質の向上を図れるよう、事故・ヒヤリハットの内容を分析、原因の検証を行い、改善策を検討し、事故の再発防止を図る。年に2回、事故防止のための職員研修を企画・開催する。
感染防止委員会	月に1回	施設内の感染症及び食中毒等の予防及びまん延の防止のための対策を検討し、職員への周知を行う。年に2回、感染防止のための職員研修を企画・開催する。
人材育成委員会	月に1回	職員の質の向上を図り、その成長を支えるために、施設の人材育成制度全般のフォロー・企画等を行う。新人職員業務チェックシートを利用しての新人教育を行う、また、施設内研修会の企画・開催や、外部研修参加者の推薦等を行う。
業務改善委員会	月に1回	職員が安全に働きやすい職場を目指し、利用者様へ質の高いサービスを提供するため、業務内容の見直しを行い、業務の統一を図るとともに、職員が働きやすい環境を考える。

サービス向上委員会	月に1回	利用者様に質の高いサービスを提供するため、施設生活に関するアンケート（入所後3ヶ月目の入所者を対象）、施設満足度調査（入所者全員を対象に年に1回）を行い、集計・検証する。また、苦情等の内容を検証し、サービスの向上に努める。
レクリエーション委員会	月に1回	レクリエーションを通じて、利用者様とスタッフとの間でコミュニケーションを図り、利用者様が楽しく充実した生活を送ることができるよう、年間行事の企画・開催する。季節に応じたフロアの雰囲気作りに努める。
排泄委員会	月に1回	利用者様の尊厳やプライバシーを守り、個別ケアを通して快適な生活と自立支援、生活の質の向上を目指すために、各フロアでの排泄に関する問題点を挙げ、個々の利用者様に合ったオムツ類の選定や、排泄方法、介助方法等を検討する。
栄養給食委員会	2ヶ月に1回	食事を通じて利用者様の生活の質の維持・向上を支援し、利用者様が安心・満足して頂ける食事サービスを提供するため、個々の利用者様のニーズに合う食事内容や飲み物、栄養補助食品等の検討を行う。また、おやつ会、行事食などを企画し、提供する。

令和元年度 主要行事

日程	内容	フロア
4月3・4・5・8日	お花見（桜見学 木津川市中央体育館周辺）	3階
4月18日	園児訪問（愛光こども園）	4階
5月10日	フルーツ演奏（京都山城総合医療センター）	2階
5月30日	園児訪問（愛光こども園）	3階
6月7日	コーラス（スイートポテト）	3階
6月17・18・19日	お花見（あじさい見学 恭仁京跡）	2階
6月20日	園児訪問（愛光こども園）	通所リハ
7月18日	園児訪問（愛光こども園）	2階
8月4日	夏祭り	2・3・4階
9月9・16日	敬老会	デイ・2・3・4階
9月19日	園児訪問（木津保育園）	2階
9月27日	二胡（ひまわり）	4階
10月15日	コーラス（グリーンコーラス）	2階
10月17日	園児訪問（愛光こども園）	3階
10月23・25・28・29日	お花見（コスモス見学 恭仁京）	4階
11月11・12・13・14・日	寿司バイキング	2・3・4階・デイ
11月14日	園児訪問（愛光こども園）	通所リハ
11月20日	ゆう舞の会	3階
11月26日	ハーモニカボランティア	2階
12月6日	大正琴（わかさ会）	通所リハ
12月22・25日	クリスマス会	2・3・4階
12月23～25日	クリスマス会	デイ
1月31日	大正琴	デイ
2月2日	節分	2・3・4階・デイ
2月25日	ひな祭り	2・3・4階
3月9・10・11・12日	寿司バイキング	2・3・4階・デイ

令和元年度 介護老人保健施設やましろ 施設満足度調査結果

調査対象: 令和元年11月末時点での入所者 91名

配布方法: 令和元年11月利用分の請求書に添付して家族に配布(令和元年12月5日～)

回収方法: 施設受付に提出または、備え付けの意見箱『皆様の声』に投函(令和元年1月15日締切)

配布数: 91

回収数: 48

回収率: 52.7%

集計結果

1. 施設を利用した目的は何ですか？(複数回答可)

	リハビリ	在宅生活 継続困難	家族の 負担軽減	その他	無回答
回答数	15	40	26	0	2

2. 職員について

(1) あいさつ、態度や言葉遣いはきちんとできていますか。

	5(満足)	4	3	2	1(不満)	無回答	合計	平均ポイント
回答数	35	10	3	0	0	0	48	4.7
%	72.9	20.8	6.3	0	0	0	100	

(ご意見) ・ほぼ満足です。
・一部の人に不満があります。

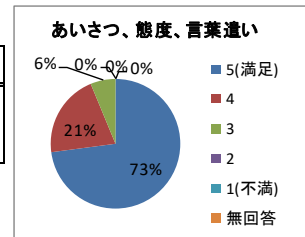

(2) 身だしなみはいかがですか。

	5(満足)	4	3	2	1(不満)	無回答	合計	平均ポイント
回答数	33	11	4	0	0	0	48	4.6
%	68.8	22.9	8.3	0	0	0	100	

(ご意見) ・ほぼ満足です。
・一部の人に不満があります。
・名札が分かりづらい。

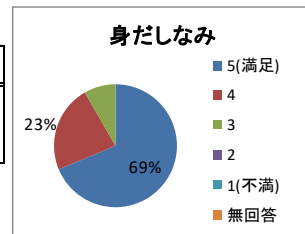

3. 食事・おやつについて

(1) 食事の内容・味はいかがですか。

	5(満足)	4	3	2	1(不満)	無回答	合計	平均ポイント
回答数	21	18	8	0	0	1	48	4.3
%	43.8	37.5	16.7	0	0	2.1	100	

(ご意見) ・味の薄い時もありますがおいしくいただいております。
・少々冷めている。
・食事に対しては気になるところで、満足しているようでありがたいです。
安価であればもっと助かりますが…。

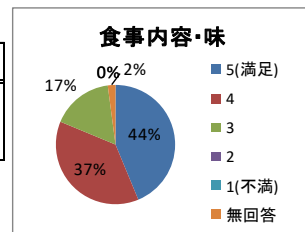

(2) 食事の量は適量ですか。

	5(満足)	4	3	2	1(不満)	無回答	合計	平均ポイント
回答数	18	15	13	0	0	2	48	4.1
%	37.5	31.3	27.1	0	0	4.2	100	

- (ご意見)
- ・適量です。
 - ・量が少ないようです。よくお腹が空くと言います。
 - ・少々多い。
 - ・多すぎる。

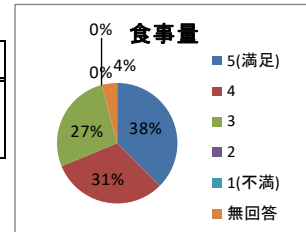

(3) おやつの内容・味はいかがですか。

	5(満足)	4	3	2	1(不満)	無回答	合計	平均ポイント
回答数	22	11	13	1	0	1	48	4.1
%	45.8	22.9	27.1	2.1	0	2.1	100	

- (ご意見)
- ・ほぼ満足です。
 - ・甘いものが多い。

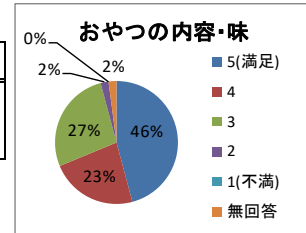

(4) およつのは量は適量ですか。

	5(満足)	4	3	2	1(不満)	無回答	合計	平均ポイント
回答数	20	13	12	2	0	1	48	4.1
%	41.7	27.1	25	4.2	0	2.1	100	

- (ご意見)
- ・適量です。
 - ・もう少しほしいときもあります。
 - ・やや少ない。
 - ・増量を希望します。

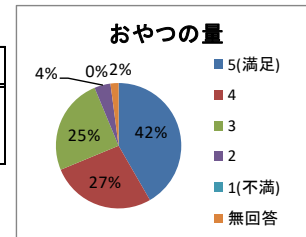

4. リハビリについて

(1) 内容はいかがですか。

	5(満足)	4	3	2	1(不満)	無回答	合計	平均ポイント
回答数	22	15	8	0	0	3	48	4.3
%	45.8	31.3	16.7	0	0	6.3	100	

- (ご意見)
- ・リハビリは大変痛いですが頑張っております。
 - ・マッサージしてもらった日は、夜よく眠れると言います。
 - ・歩行訓練中心に毎日では困難でしょうか。

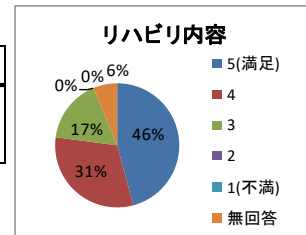

(2) 回数はいかがですか。

	5(満足)	4	3	2	1(不満)	無回答	合計	平均ポイント
回答数	16	10	14	4	0	4	48	3.9
%	33.3	20.8	29.2	8.3	0	8.3	100	

- (ご意見)
- ・適量です。
 - ・午前と午後2回位できればと思います。
 - ・もう少し多いほうがよい。
 - ・週に3回位してほしい。(2件)
 - ・日々のリズムが必要ではないかと思うので希望するものとかでの対応でもいいので増やせないかなと思います。

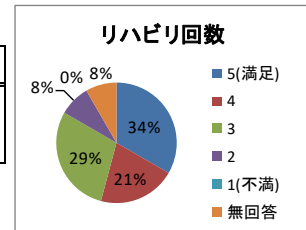

5. レクリエーションについて

(1) 内容はいかがですか。

	5(満足)	4	3	2	1(不満)	無回答	合計	平均ポイント
回答数	21	14	9	1	0	3	48	4.2
%	43.8	29.2	18.8	2.1	0	6.3	100	

- (ご意見)
- ・毎日毎日スタッフの方がいろいろ考えてやっけてくださいますので楽しいです。
 - ・カラオケが少なくなったのですか？「もっと回数があればいいのに」という事です。
 - ・夕方4:30からの歌の時間10分は短い。
 - ・耳が聞こえにくいため全然分からない。1対1なら分かる。

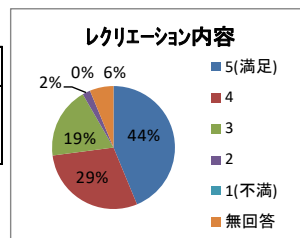

(2) 回数はいかがですか。

	5(満足)	4	3	2	1(不満)	無回答	合計	平均ポイント
回答数	18	11	14	1	0	4	48	4.0
%	37.5	22.9	29.2	2.1	0	8.3	100	

- (ご意見)
- ・適量です。
 - ・多い方がよい。
 - ・段取りも大変だと思いますが、楽しめることが増えると助かります。

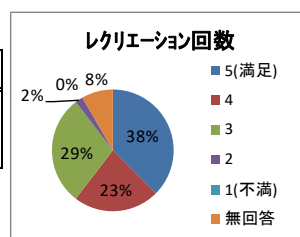

6. 入浴について

(1) 回数はいかがですか。

	5(満足)	4	3	2	1(不満)	無回答	合計	平均ポイント
回答数	26	9	11	2	0	0	48	4.2
%	54.2	18.8	22.9	4.2	0	0	100	

- (ご意見)
- ・やや満足です。
 - ・手足を温めていると調子がよいため、出来れば3回にしてほしい。
 - ・週3回にしてほしい。(2件)
 - ・入浴日の間で清拭してほしい時がある。

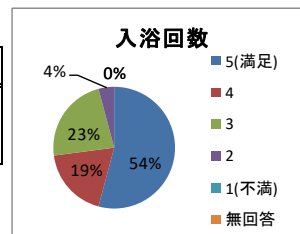

(2) 介助の方法はいかがですか。

	5(満足)	4	3	2	1(不満)	無回答	合計	平均ポイント
回答数	29	11	7	0	0	1	48	4.5
%	60.4	22.9	14.6	0	0	2.1	100	

- (ご意見)
- ・やや満足です。
 - ・人によって丁寧な人もいます。
 - ・もう少し時間にゆとりがあればうれしい。

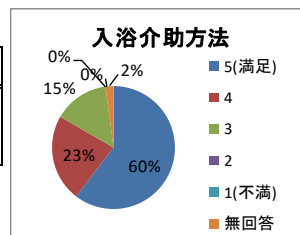

(3) 入浴の際に恥ずかしくないように配慮されていますか。

	5(満足)	4	3	2	1	無回答	合計	平均ポイント
回答数	21	11	13	0	0	3	48	4.2
%	43.8	22.9	27.1	0	0	6.3	100	

- (ご意見)
- ・男性の時は恥ずかしいです。

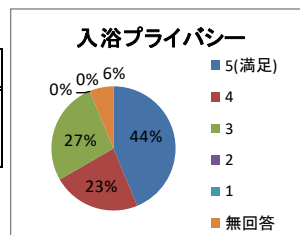

7. 排泄について

(1) トイレを利用したい時に気兼ねなく利用できていますか。

	5(満足)	4	3	2	1(不満)	無回答	合計	平均ポイント
回答数	22	12	11	1	0	2	48	4.2
%	45.8	25	22.9	2.1	0	4.2	100	

(ご意見) ・利用できています。
 ・個室なので直ぐ利用出来ます。
 ・使用に時間がかかるため、短時間で済ませる事ができず本人の満足度は低い。皆様が使われるものなので仕方がないとは思いますが、なるべくご配慮をお願いします。

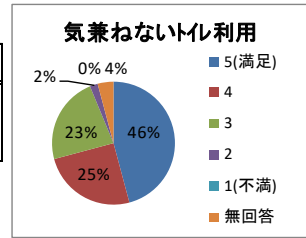

(2) 排泄時のプライバシーに配慮されていますか。

	5(満足)	4	3	2	1(不満)	無回答	合計	平均ポイント
回答数	25	14	8	0	0	1	48	4.4
%	52.1	29.2	16.7	0	0	2.1	100	

(ご意見) ・ノックをしない人があります。

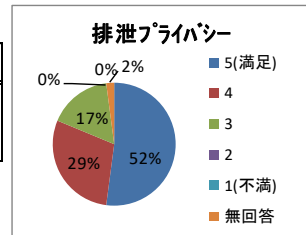

(3) 介助の方法はいかがですか。

	5(満足)	4	3	2	1(不満)	無回答	合計	平均ポイント
回答数	26	12	9	0	0	1	48	4.4
%	54.2	25	18.8	0	0	2.1	100	

(ご意見)

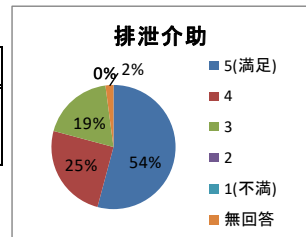

8. 相談・サービス提供書(ケアプラン)について

(1) 相談時の対応はいかがでしたか。

	5(満足)	4	3	2	1(不満)	無回答	合計	平均ポイント
回答数	34	10	3	1	0	0	48	4.6
%	70.8	20.8	6.3	2.1	0	0	100	

(ご意見) ・やや満足です。
 ・つめたい、不親切

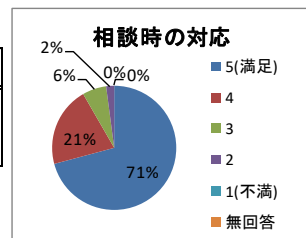

(2) サービス計画の作成に際して、意向を取り入れてもらえましたか。

	5(満足)	4	3	2	1(不満)	無回答	合計	平均ポイント
回答数	33	10	7	0	0	0	50	4.5
%	66	20	14	0	0	0	100	

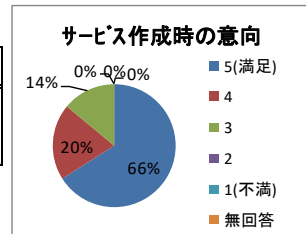

(3) 職員に相談はしやすいですか。

	5(満足)	4	3	2	1(不満)	無回答	合計	平均ポイント
回答数	33	10	3	1	1	0	48	4.5
%	68.8	20.8	6.3	2.1	2.1	0	100	

(ご意見) ・やや満足です。
・人によっては出来ない人がいます。

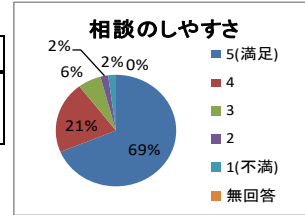

(4) 職員から必要な情報は伝わっていますか。

	5(満足)	4	3	2	1(不満)	無回答	合計	平均ポイント
回答数	30	10	5	1	0	0	46	4.5
%	65.2	21.7	10.9	2.2	0	0	100	

(ご意見) ・伝わっています。

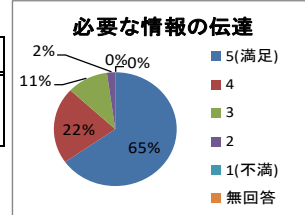

9. 日々の生活について

(1) ここでの生活はいかがですか。

	5(満足)	4	3	2	1(不満)	無回答	合計	平均ポイント
回答数	31	11	4	1	0	1	48	4.5
%	64.6	22.9	8.3	2.1	0	2.1	100	

(ご意見) ・少しストレスがたまります。

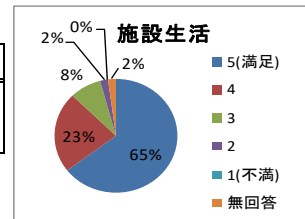

(2) 安心感はいかがですか。

	5(満足)	4	3	2	1(不満)	無回答	合計	平均ポイント
回答数	36	8	3	1	0	0	48	4.6
%	75	16.7	6.3	2.1	0	0	100	

(ご意見) ・やや満足です。

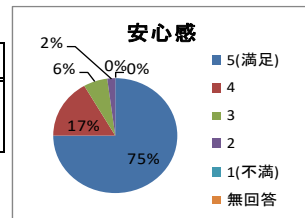

(3) ここでの生活は楽しいですか。

	5(満足)	4	3	2	1(不満)	無回答	合計	平均ポイント
回答数	24	14	8	1	0	1	48	4.3
%	50	29.2	16.7	2.1	0	2.1	100	

(ご意見) ・入所してまだ月日が浅いので楽しいところまでいっていません。

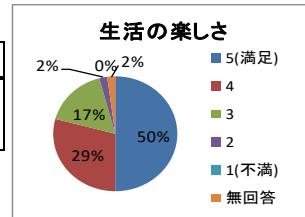

10. アンケートの回答者について

(1) 回答していただいた方はどなたですか。

	利用者ご本人	ご家族	ご本人とご家族	その他	無回答	合計
回答数	4	30	13	0	1	48
%	8.3	62.5	27.1	0	2.1	100

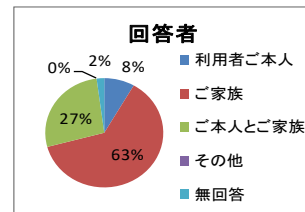

《その他のご意見・ご要望等》

- ・いつもお世話になり感謝しております。
- ・大変満足しております。今後ともよろしく願いいたします。
- ・皆さん良い人達なので安心してまかせられます。これからもよろしく願います。
- ・毎日穏やかに生活させて頂き、感謝しています。
- ・大変よくしてもらっていて喜んでおります。ありがとうございます。
- ・いつもこまめにケアいただき、ありがとうございます。母の表情を見れば、落ち着ける場をいただいていることが手に取るようになります。いつもお世話になります。
- ・いつもお世話になりましてありがとうございます。食事のとき吐いたりいろいろな迷惑かけているかと思いますがよろしく願います。
- ・十分な介護をしていただき感謝しております。いつまでもお世話になることは出来ませんが、本人も慣れて楽しく過ごさせて頂いておりますので安心しております。ありがとうございます。
- ・こちらの施設では、きめ細やかなお世話をして頂き、心身共に落ち着いてゆき、安心して頂きます。家族皆喜んで頂きます。そして助けて頂いてありがとうございます。
- ・館内は清潔で、他施設で感ずる臭いも無く、スタッフも親切です。良好な環境を維持していただいていることに感謝しています。入所者に対するスタッフの接し方が何より大事だと思います。今後ともどうかよろしく願います。
- ・いつもありがとうございます。細やかな配慮もうれしく思います。1階に父を連れておいたら身体を気遣ってヒーターをつけてくださったり、ことば掛けもうれしいです。皆さんご苦労様です。
- ・毎日毎日、本当にお世話になりありがとうございます。本人の暴言により気分を害されている職員さんなどたくさんいらっしゃると思います。申し訳なく思っています。約1年前に要介護4の寝たきり状態で入所させて頂き、それが今では「4」から「2」にまでなしていただいて感謝の言葉しかありません。あと少しの間、ご迷惑をおかけしますがよろしく願います。ありがとうございます。

- ・施設内で洗濯出来たらありがたいです。(時間が効率的に使える)

⇒施設内で検討をいたしました。適切な設置場所がないため、大変申し訳ございませんが、ご要望にはお応えいたしかねます。

- ・あいさつして下さる方とそうでない方がいらっしゃいます。

- ・職員によって態度が違う。良い人はいいが、冷たい態度の人がいる。

⇒全職員に対し接遇研修を実施しておりますが、ご利用者様、ご家族様が気持ち良く過ごしていただけるよう、更なる接遇向上に努めてまいります。

- ・テレビ台が平行して設置されていますが、日中テレビを見る者にも食堂の指定された席に着席したままでも見やすい配置は考えられないでしょうか。

⇒テレビ台の設置にはコードやコンセントの問題等で制限もありますが、ご利用者様皆様が楽しむことができるよう検討してまいります。

《入浴について》

⇒入浴につきましては、週に2回、体調を確認しながらご利用者様に合った入浴方法で対応させていただいております。また、入浴できないご利用者様には全身清拭や足浴等を実施したりすることで身体の保清に努めております。入浴介助につきましては、男性職員に偏らないように配慮するなど、これからも利用者様に満足していただけるよう対応してまいります。

《食事・おやつについて》

⇒食事の量は、既往歴・身長・体重等から個別に栄養量の計算を行っています。病状の悪化や体重変動による身体機能低下が予測される場合はご希望に添えない場合もありますが、随時検討を行っておりますのでまずはご相談ください。食材・料理・おやつについてはご要望に応えられるよう、さらなる充実を図ってまいります。

《リハビリについて》

⇒ご意見、ご要望に応えられるよう、リハビリ環境の充実を図ってまいります。リハビリの回数につきましては、在宅復帰を目指す方を中心に実施回数を増やして対応させていただいております。また、老健では、セラピストが行うリハビリ以外にも、ベッドから離れて生活をする中で、更衣・排泄・食事・入浴・レクリエーション・集団体操等、様々な場面を通して『生活リハビリ』を行っております。今後も、施設生活全般を通してご利用者様の身体機能の維持向上に努めてまいります。

◎利用者様、家族様より貴重なご意見をいただき、大変ありがとうございました。今後も安心安全に楽しくお過ごしいただけるよう、施設として取り組んでまいります。今後ともよろしく願います。

令和元年度 各種データ

- ・【月別】入所者数、短期入所者数、通りハ利用者数（令和元年度・平成30年度）
- ・入所・短期利用者居住地別延べ人数（令和元年度・平成30年度）
- ・入所・短期利用者居住地別実人数（令和元年度・平成30年度）
- ・入所者入所前居所・入所後居所（令和元年度・平成30年度）
- ・入所介護サービス費実績一覧（令和元年度）
- ・在宅復帰率（令和元年度・平成30年度）
- ・入所稼働率（令和元年度・平成30年度）
- ・入所者平均要介護度（令和元年度・30年度）
- ・介護福祉士割合（令和元年度）

令和元年度 月別延べ利用者数

	入 所						稼働日
	2階	3階	4階	延利用者	1日平均		
4月	926	935	860	2,721	90.7	30	
5月	958	988	909	2,855	92.1	31	
6月	941	956	846	2,743	91.4	30	
7月	939	1,003	909	2,851	92.0	31	
8月	924	960	958	2,842	91.7	31	
9月	884	847	985	2,716	90.5	30	
10月	949	888	1,039	2,876	92.8	31	
11月	880	922	978	2,780	92.7	30	
12月	930	970	951	2,851	92.0	31	
1月	890	905	890	2,685	86.6	31	
2月	843	811	745	2,399	82.7	29	
3月	885	869	760	2,514	81.1	31	
合計	10,949	11,054	10,830	32,833	89.7	366	

短期・予防短期		
延利用者	1日平均	稼働日
37	1.2	30
9	0.3	31
4	0.1	30
13	0.4	31
2	0.1	31
14	0.5	30
34	1.1	31
38	1.3	30
41	1.3	31
31	1.0	31
19	0.7	29
20	0.6	31
262	0.7	366

通りハ・予防通りハ		
延利用者	1日平均	稼働日
266	12.7	21
294	14.0	21
288	14.4	20
314	14.3	22
302	14.4	21
269	14.2	19
294	14.0	21
281	14.1	20
286	14.3	20
256	13.5	19
231	12.8	18
299	14.2	21
3,380	13.9	243

平成30年度 月別延べ利用者数

	入 所					1日平均	稼働日
	2階	3階	4階	延利用者			
4月	925	973	908	2,806	93.5	30	
5月	957	1,021	954	2,932	94.6	31	
6月	927	974	936	2,837	94.6	30	
7月	946	1,016	1,013	2,975	96.0	31	
8月	919	986	988	2,893	93.3	31	
9月	884	941	981	2,806	93.5	30	
10月	989	968	995	2,952	95.2	31	
11月	914	920	882	2,716	90.5	30	
12月	932	970	883	2,785	89.8	31	
1月	940	939	853	2,732	88.1	31	
2月	849	870	792	2,511	89.7	28	
3月	956	980	894	2,830	91.3	31	
合計	11,138	11,558	11,079	33,775	92.5	365	

短期・予防短期		
延利用者	1日平均	稼働日
10	0.3	30
3	0.1	31
3	0.1	30
8	0.3	31
3	0.1	31
14	0.5	30
5	0.2	31
15	0.5	30
3	0.1	31
9	0.3	31
36	1.3	28
14	0.5	31
123	0.3	365

通リハ・予防通リハ		
延利用者	1日平均	稼働日
289	14.5	20
296	14.1	21
289	13.8	21
290	14.5	20
332	14.4	23
251	14.8	17
310	14.1	22
296	14.1	21
252	13.3	19
244	12.8	19
231	12.2	19
233	11.7	20
3,313	13.7	242

令和元年度 地区別 延べ入所者数（入所および短期入所）

	木津	山城	加茂	木津川市	笠置町	和束町	南山城村	精華町	綴喜郡	京田辺市	城陽市	宇治市	外京都府下	奈良県	その他	合計	構成市町村比率	相楽比率
4月	570	384	725	1,679	188	337	150	203	5	76	0	0	60	30	30	2,758	85.4	92.7
5月	582	410	713	1,705	217	318	159	248	31	62	0	0	62	31	31	2,864	83.8	92.4
6月	514	410	660	1,584	210	300	187	246	47	58	0	0	55	30	30	2,747	83.0	92.0
7月	552	427	658	1,637	217	314	221	279	62	31	0	0	33	31	31	2,856	83.4	93.4
8月	567	354	704	1,625	216	310	208	287	62	31	0	0	62	31	20	2,852	82.9	92.8
9月	493	342	696	1,531	187	304	237	265	60	30	0	0	60	56	0	2,730	82.7	92.5
10月	530	372	726	1,628	204	348	240	273	62	31	0	0	62	62	0	2,910	83.2	92.5
11月	516	331	688	1,535	170	374	231	310	60	18	0	0	60	60	0	2,818	82.0	93.0
12月	552	319	719	1,590	184	399	240	293	62	0	0	0	62	62	0	2,892	83.4	93.6
1月	542	274	649	1,465	169	410	264	264	48	0	0	0	62	34	0	2,716	85.0	94.7
2月	506	253	503	1,262	116	467	238	244	29	0	0	0	58	4	0	2,418	86.1	96.2
3月	518	246	542	1,306	140	464	248	253	61	0	0	0	62	0	0	2,534	85.2	95.1
合計	6,442	4,122	7,983	18,547	2,218	4,345	2,623	3,165	589	337	0	0	698	431	142	33,095	83.8	93.4
累計比率%	19.5	12.5	24.1	56.0	6.7	13.1	7.9	9.6	1.8	1.0	0.0	0.0	2.1	1.3	0.4	100.0	83.8	93.4

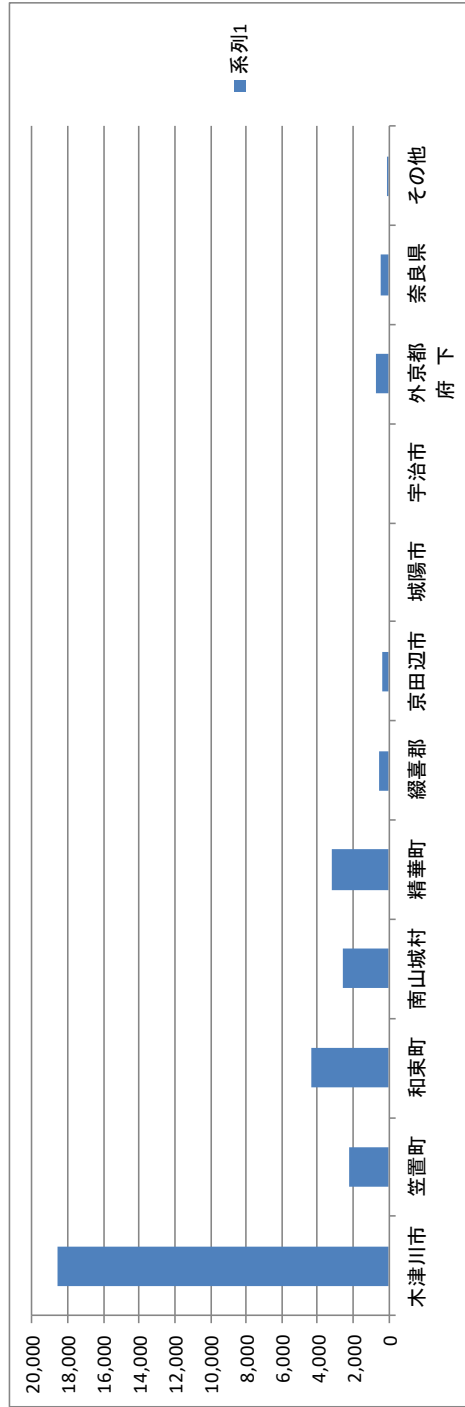

平成30年度 地区別 延べ入所者数(入所および短期入所)

	木津	山城	加茂	木津川市	笠置町	和束町	南山城村	精華町	綴喜郡	京田辺市	城陽市	宇治市	外京都府下	奈良県	その他	合計	構成市町村比率(%)	相対比率(%)
4月	578	258	748	1,584	109	337	180	210	90	120	0	0	53	43	90	2,816	78.5	85.9
5月	649	259	816	1,724	125	280	186	217	93	124	0	0	31	62	93	2,935	78.9	86.3
6月	572	315	766	1,653	150	257	180	210	90	120	0	0	30	60	90	2,840	78.9	86.3
7月	591	341	778	1,710	163	284	222	206	88	124	0	0	31	62	93	2,983	79.8	86.7
8月	595	357	762	1,714	155	279	248	178	62	124	0	0	31	65	40	2,896	82.7	88.9
9月	529	385	758	1,672	150	295	240	133	60	120	0	0	30	90	30	2,820	83.6	88.3
10月	576	349	794	1,719	183	304	248	155	61	124	0	0	48	84	31	2,957	83.0	88.2
11月	567	377	715	1,659	180	278	238	151	0	91	0	0	60	44	30	2,731	86.2	91.8
12月	607	408	749	1,764	163	279	217	155	0	86	0	0	62	31	31	2,788	86.9	92.5
1月	626	331	774	1,731	158	304	197	134	0	93	0	0	62	31	31	2,741	87.2	92.1
2月	559	353	681	1,593	160	318	168	112	0	84	0	0	56	28	28	2,547	87.9	92.3
3月	590	382	840	1,812	175	317	180	143	0	93	0	0	62	31	31	2,844	87.3	92.4
合計	7,039	4,115	9,181	20,335	1,871	3,532	2,504	2,004	544	1,303	0	0	556	631	618	33,898	83.3	89.2
累計比率%	20.8	12.1	27.1	60.0	5.5	10.4	7.4	5.9	1.6	3.8	0.0	0.0	1.6	1.9	1.8	100.0	83.3	89.2

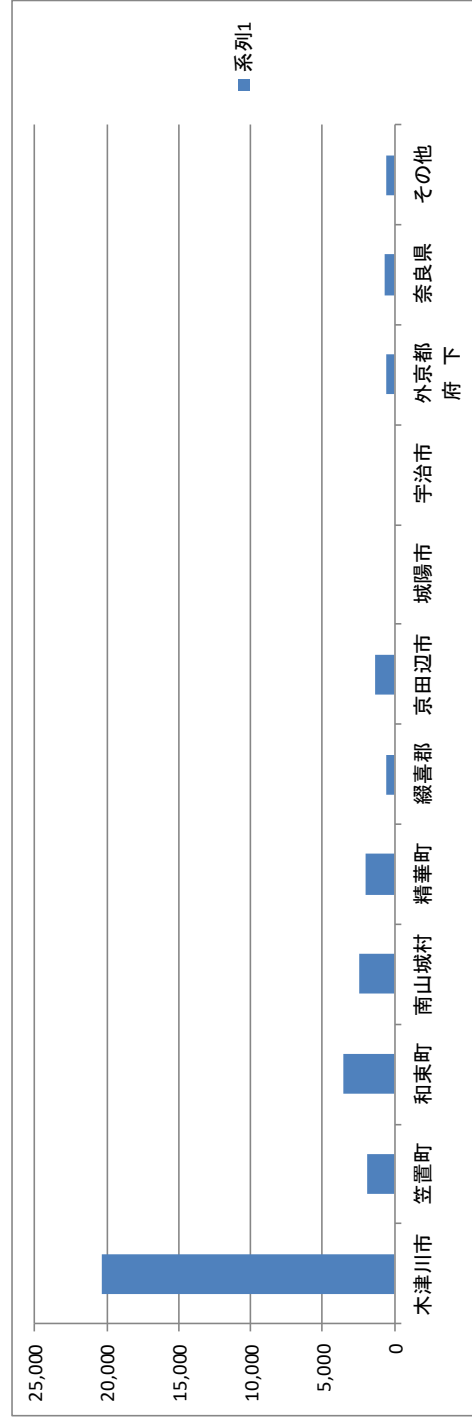

令和元年度 地区別 実入所者数（入所および短期入所）

	木津	山城	加茂	木津川市	笠置町	和東町	南山城村	精華町	綴喜郡	京田辺市	城陽市	宇治市	外京都府下	奈良県	その他	合計	構成市町村比率	相楽比率
4月	19	14	27	60	7	13	5	8	1	3	0	0	2	1	1	101	84.2	92.1
5月	20	14	23	57	7	13	6	8	1	2	0	0	2	1	1	98	84.7	92.9
6月	18	14	24	56	7	10	8	9	2	2	0	0	2	1	1	98	82.7	91.8
7月	19	14	24	57	7	11	8	10	2	1	0	0	2	1	1	100	83.0	93.0
8月	19	12	25	56	7	12	8	9	2	1	0	0	2	1	1	99	83.5	92.8
9月	17	12	24	53	7	12	8	9	2	1	0	0	2	2	0	96	83.7	92.9
10月	18	12	26	56	7	12	8	10	2	1	0	0	2	2	0	100	83.0	93.0
11月	19	12	26	57	6	13	8	11	2	1	0	0	2	2	0	102	82.4	93.1
12月	19	11	26	56	6	13	8	10	2	0	0	0	2	2	0	99	83.8	93.9
1月	19	11	26	56	6	13	8	10	2	0	0	0	2	2	0	99	83.8	93.9
2月	19	9	20	48	4	18	9	9	1	0	0	0	2	1	0	92	85.9	95.7
3月	19	8	20	47	5	18	8	11	2	0	0	0	2	0	0	93	83.9	95.7
合計	225	143	291	659	76	158	92	114	21	12	0	0	24	16	5	1,177	83.7	93.4
累計比率%	19.1	12.1	24.7	56.0	6.5	13.4	7.8	9.7	1.8	1.0	0.0	0.0	2.0	1.4	0.4	100.0	83.7	93.4

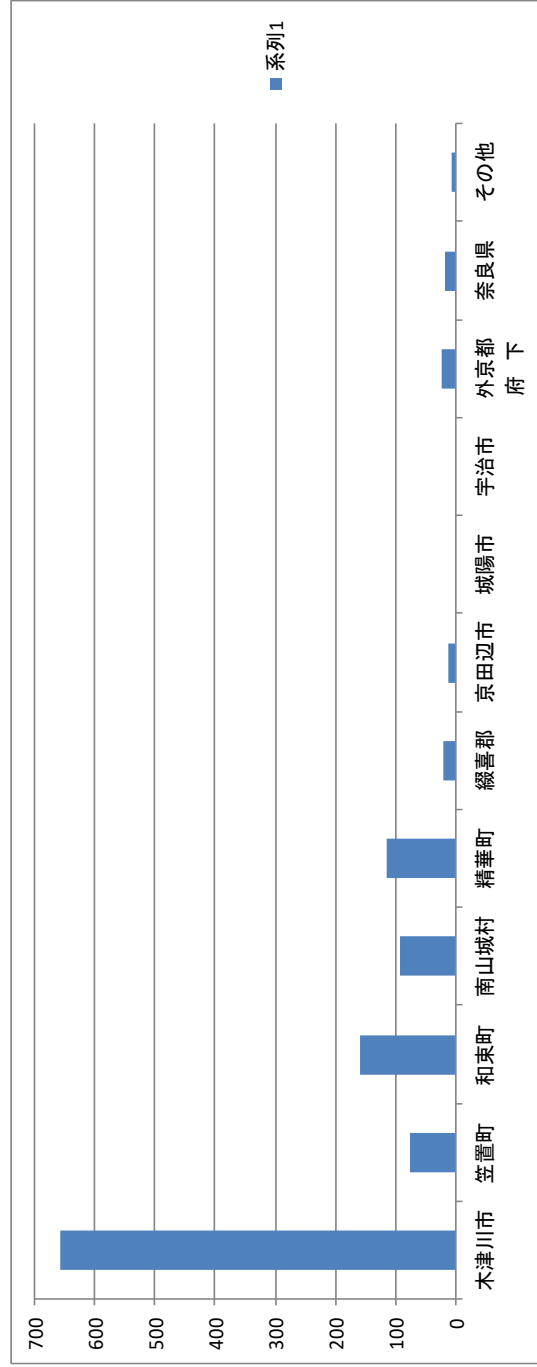

平成30年度 地区別 実入所者数(入所および短期入所)

	水津	山城	加茂	木津川市	笠置町	和束町	南山城村	精華町	綴喜郡	京田辺市	城陽市	宇治市	外京都府下	奈良県	その他	合計	(人)	(%)	構成市町村比率	(%)	相乗比率
4月	20	9	28	57	4	13	6	7	3	4	0	0	2	2	3	101	79.2	86.1			
5月	22	9	28	59	5	10	6	7	3	4	0	0	1	2	3	100	80.0	87.0			
6月	20	11	28	59	5	11	6	7	3	4	0	0	1	2	3	101	80.2	87.1			
7月	20	11	26	57	6	11	8	7	3	4	0	0	1	2	3	102	80.4	87.3			
8月	20	12	27	59	5	9	8	6	2	4	0	0	1	3	3	100	81.0	87.0			
9月	20	13	27	60	5	11	8	6	2	4	0	0	1	3	1	101	83.2	89.1			
10月	19	13	27	59	6	11	8	5	2	4	0	0	2	3	1	101	83.2	88.1			
11月	21	13	26	60	6	10	8	6	0	4	0	0	2	2	1	99	84.8	90.9			
12月	21	14	26	61	6	11	7	5	0	3	0	0	2	1	1	97	87.6	92.8			
1月	21	14	25	60	6	11	8	5	0	3	0	0	2	1	1	97	87.6	92.8			
2月	21	14	26	61	6	13	6	4	0	3	0	0	2	1	1	97	88.7	92.8			
3月	20	13	29	62	6	11	6	5	0	3	0	0	2	1	1	97	87.6	92.8			
合計	245	146	323	714	66	132	85	70	18	44	0	0	19	23	22	1,193	83.6	89.4			
累計比率%	20.5	12.2	27.1	59.8	5.5	11.1	7.1	5.9	1.5	3.7	0.0	0.0	1.6	1.9	1.8	100.0	83.6	89.4			

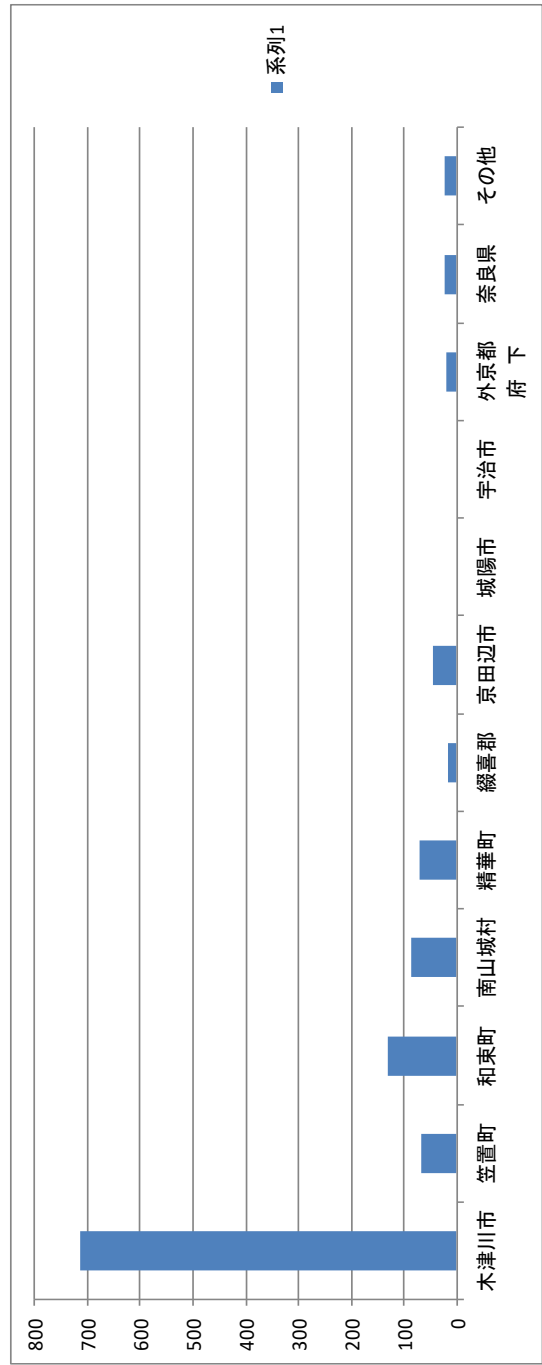

令和元年度 入退所状況一覧

	入所				退所				(退所後の居所)					月末時点 (23:59) での入所 者数	1日平均入 所者数(短 期含む)	
	(山城病院)	(家庭)	(老健)	(その他 医療機関)	(山城病院 へ入院)	(家庭)	(老健)	(特養)	(その他 医療機関)	(その他)						
4月	8	5	0	2	1	0	2	8	3	1	0	2	0	2	93	91.9
5月	5	3	1	0	1	0	0	5	1	0	2	2	0	0	91	92.3
6月	7	6	0	1	0	0	1	6	2	1	0	1	2	0	92	91.5
7月	7	2	3	0	2	0	0	7	2	0	3	2	0	0	92	92.4
8月	5	5	0	0	0	0	0	8	4	2	0	2	0	0	90	91.7
9月	7	4	2	0	1	0	0	4	2	2	0	0	0	0	92	91.0
10月	5	3	0	0	2	0	0	3	0	0	0	3	0	0	94	93.9
11月	5	4	0	0	1	0	0	7	3	0	0	3	1	0	93	93.9
12月	5	5	0	0	0	0	0	5	3	1	1	0	0	0	94	93.3
1月	5	3	2	0	0	0	0	14	4	2	1	3	0	4	84	87.6
2月	8	8	0	0	0	0	0	11	4	1	0	3	1	2	80	83.4
3月	14	13	0	0	1	0	0	10	6	1	0	1	0	2	84	81.7
合計	81	61	8	3	9	0	0	88	34	11	7	22	4	10		90.4
(率)		75%	10%	4%	11%	0%			39%	13%	8%	25%	5%	11%		

平成30年度 入退所状況一覧

	入所				退所				(退所後の居所)				月末時点 (23:59) での入所 者数	1日平均入 所者数(短 期含む)		
	(山城病院)	(家庭)	(老健)	(その他 医療機関)	(山城病院 へ入院)	(家庭)	(老健)	(特養)	(その他 医療機関)	(その他)						
4月	6	4	0	2	0	0	0	0	2	1	0	1	0	0	94	93.9
5月	5	3	0	2	0	0	0	0	2	0	0	2	0	0	95	94.7
6月	5	3	1	0	0	1	0	0	3	0	0	3	0	1	93	94.7
7月	7	4	1	2	0	0	2	0	1	0	0	1	0	2	96	96.2
8月	4	3	1	0	0	0	0	0	5	0	0	0	0	2	93	93.4
9月	6	6	0	0	0	0	0	0	3	0	1	0	0	0	95	94.0
10月	5	3	2	0	0	0	0	0	5	1	1	5	0	0	89	95.4
11月	8	4	2	2	0	0	2	0	2	1	1	2	1	0	89	91.0
12月	8	5	3	0	0	0	0	0	5	1	0	0	0	0	90	89.9
1月	6	6	0	0	0	0	0	0	5	1	0	2	0	0	88	88.4
2月	8	7	0	0	0	1	0	0	3	1	0	4	0	0	89	91.0
3月	8	3	1	2	0	2	0	0	1	0	2	1	0	1	92	91.7
合計	76	51	11	4	10	0	0	0	37	6	5	21	1	6		92.9
(率)		67%	14%	5%	13%	0%			49%	8%	7%	28%	1%	8%		

介護サービス費実績一覧

サービス内容	H30/4	H30/5	H30/6	H30/7	H30/8	H30/9	H30/10	H30/11	H30/12	H31/1	H31/2	H31/3	算定回数 合計
	算定回数	算定回数	算定回数	算定回数	算定回数	算定回数	算定回数	算定回数	算定回数	算定回数	算定回数	算定回数	
保 I i 1	45	0	0	0	0	0	17	30	31	48	15	31	217
保 I i 2	113	123	193	213	109	122	150	130	165	217	196	236	1,967
保 I i 3	270	274	225	206	240	181	195	180	172	172	161	140	2,416
保 I i 4	269	295	253	275	297	281	327	296	310	285	238	248	3,374
保 I i 5	84	124	117	110	74	90	83	30	31	31	56	62	892
保 I iii 1	0	10	30	45	60	60	62	30	31	31	27	50	436
保 I iii 2	619	620	573	621	620	600	592	534	597	534	464	506	6,880
保 I iii 3	763	737	752	742	731	730	743	702	722	724	669	791	8,806
保 I iii 4	515	588	586	641	628	611	620	654	589	565	619	678	7,294
保 I iii 5	120	153	99	115	124	120	154	120	124	103	56	80	1,368
サービス提供体制強化加算 I (口)	2,798	2,924	2,828	2,988	2,883	2,795	2,943	2,706	2,772	2,710	2,501	2,822	33,650
夜勤職員配置加算	2,798	2,924	2,828	2,988	2,883	2,795	2,943	2,706	2,772	2,710	2,501	2,822	33,650
口腔衛生管理体制加算	98	97	100	100	98	98	99	95	97	94	95	96	1,167
認知情報提供加算	0	0	1	0	0	0	0	0	0	0	0	0	1
地連携計画加算2	2	1	0	0	0	0	0	0	0	0	0	0	3
短期集中リハ加算	63	126	149	147	136	104	126	127	109	148	136	176	1,547
栄養マネジメント加算	2,798	2,924	2,828	2,988	2,883	2,795	2,943	2,706	2,772	2,710	2,501	2,822	33,650
療養食加算	2,013	2,138	2,231	2,372	2,442	2,385	2,384	2,287	2,358	2,342	2,031	2,023	27,006
経口維持加算 I	13	12	10	10	10	10	10	7	8	8	9	9	116
外泊時費用	2	3	3	2	2	2	1	4	3	11	0	4	37
低栄養改善加算	0	0	0	0	0	0	0	4	4	2	3	3	16
初期加算	97	143	132	112	85	84	90	127	100	113	72	211	1,366
入前後訪問指加算 II	1	1	1	2	1	2	0	0	1	0	0	4	13
訪問看護指示加算	1	0	0	0	0	0	0	1	0	0	0	0	2
退時情報提供加算	1	0	1	2	1	0	1	1	1	1	1	1	11
退所前連携加算	1	0	0	0	0	0	0	1	1	1	1	1	6
所定疾患療養費 I	7	7	7	7	7	0	7	7	20	14	22	34	139

在宅復帰率

		4月	5月	6月	7月	8月	9月	10月	11月	12月	1月	2月	3月	平均
令和元年度	総退所人数	6	5	6	7	8	4	3	7	5	13	10	8	6.8
	うち在宅復帰人数	2	0	1	0	2	2	0	0	1	5	3	3	1.6
	在宅復帰率(%) 単月	33.3	0.0	16.7	0.0	25.0	50.0	0.0	0.0	20.0	38.5	30.0	37.5	20.9
	在宅復帰率(%) 6カ月平均	10.9	15.0	13.2	13.5	13.9	16.2	19.4	15.2	14.3	14.7	25.0	26.2	16.5
平成30年度	総退所人数	4	4	7	4	7	4	12	7	7	8	7	5	6.3
	うち在宅復帰人数	1	0	1	2	2	0	1	1	1	0	1	1	0.9
	在宅復帰率(%) 単月	25.0	0.0	14.3	50.0	28.6	0.0	8.3	14.3	14.3	0.0	14.3	20.0	15.8
	在宅復帰率(%) 6カ月平均	0.0	3.8	3.7	6.7	14.3	18.8	20.0	15.8	17.1	17.1	11.1	8.9	11.4

入所稼働率

	4月	5月	6月	7月	8月	9月	10月	11月	12月	1月	2月	3月	平均
令和元年度(%)	92	92	92	92	92	91	94	94	93	88	83	82	90
平成30年度(%)	94	95	95	96	93	94	95	91	90	88	91	92	93

※ ショートステイ含む

入所者平均要介護度

	性別	4月	5月	6月	7月	8月	9月	10月	11月	12月	1月	2月	3月	平均
令和元年度	男	3.1	3.1	3.1	3.1	3.3	3.4	3.5	3.3	3.1	3.3	3.4	3.2	3.2
	女	3.1	3.1	3.2	3.1	3.2	3.2	3.2	3.2	3.1	3.2	3.1	3.1	3.2
	平均	3.1	3.1	3.2	3.1	3.2	3.3	3.3	3.2	3.1	3.2	3.2	3.2	3.2
平成30年度	男	3.4	3.4	3.4	3.4	3.4	3.4	3.4	3.3	3.1	3.1	3.1	2.9	3.3
	女	3.1	3.2	3.1	3.1	3.1	3.1	3.1	3.1	3.1	3.1	3.12	3.1	3.1
	平均	3.2	3.2	3.2	3.2	3.2	3.2	3.2	3.1	3.1	3.1	3.1	3.1	3.2

介護福祉士割合

年度	介護職員数(平均)	うち、介護福祉士数(平均)	介護福祉士割合
令和元年度	39.5人	26.6人	67.3%
平成30年度	40.9人	25.7人	63.0%

令和元年度決算状況

令和元年度国民健康保険山城病院組合介護老人保健施設事業会計決算資料						
1. 利用者数等の状況						
		令和元年度	平成30年度	増減 (A-B)	増減率 (C/B)	
		A	B	C	D	
年	延入所者数	32,833	33,775	△ 942	△ 2.8	
	1日平均入所者数	89.7	92.5	△ 2.8	△ 3.0	
	施設療養収益(円)	412,101,172	415,585,253	△ 3,484,081	△ 0.8	
	利用者1人1日当り平均(円)	12,551	12,305	246	2.0	
年	延短期入所者数	262	123	139	113.0	
	1日平均短期入所者数	0.7	0.3	0.4	133.3	
	短期入所療養収益(円)	3,519,632	1,685,322	1,834,310	108.8	
	利用者1人1日当り平均(円)	13,434	13,702	△ 268	△ 2.0	
年	延通所リハビリ者数	3,380	3,313	67	2.0	
	1日平均通所リハビリ者数	14.1	13.6	0.5	3.7	
	通所リハビリ療養収益(円)	35,678,924	34,998,218	680,706	1.9	
	利用者1人1日当り平均(円)	10,556	10,564	△ 8	△ 0.1	
2. 収益的収支の状況						
	年度	令和元年度(A)		平成30年度(B)		比較
	科目	金額	総支出比	金額	総支出比	増減(A)-(B) (A)-(B)(B)
収	療養収益	466,427,693	88.4	468,093,627	89.5	△ 1,665,934 △ 0.4
	施設療養収益	412,101,172	78.1	415,585,253	79.4	△ 3,484,081 △ 0.8
	短期入所療養収益	3,519,632	0.7	1,685,322	0.3	1,834,310 108.8
	通所リハビリ療養収益	35,678,924	6.8	34,998,218	6.7	680,706 1.9
	その他療養収益	15,127,965	2.9	15,824,834	3.0	△ 696,869 △ 4.4
入	療養外収益	47,446,015	9.0	48,078,717	9.2	△ 632,702 △ 1.3
	他会計繰入金	21,601,000	4.1	22,335,000	4.3	△ 734,000 △ 3.3
	長期前受戻入	25,677,122	4.9	25,677,122	4.9	0 0.0
	その他療養外収益	167,893	0.0	66,595	0.0	101,298 152.1
	計	513,873,708	97.4	516,172,344	98.7	△ 2,298,636 △ 0.4
支	療養費用	494,854,147	93.8	492,101,077	94.1	2,753,070 0.6
	給与費	329,616,950	62.5	333,554,670	63.8	△ 3,937,720 △ 1.2
	材料費	39,602,809	7.5	40,337,905	7.7	△ 735,096 △ 1.8
	経費	94,627,220	17.9	87,250,601	16.7	7,376,619 8.5
	減価償却費	30,574,878	5.8	29,794,938	5.7	779,940 2.6
	資産減耗費	7,488	0.0	894,804	0.2	△ 887,316 △ 99.2
	研究研修費	424,802	0.1	268,159	0.1	156,643 58.4
	療養外費用	32,567,158	6.2	31,118,515	5.9	1,448,643 4.7
	支払利息及び企業債取扱諸費	17,164,754	3.3	18,028,560	3.4	△ 863,806 △ 4.8
	長期前払消費税勘定償却	2,905,120	0.6	2,905,120	0.6	0 0.0
出	その他療養外費用	12,497,284	2.4	10,184,835	1.9	2,312,449 22.7
	特別損失	0	0.0	0	0.0	0 -
	計	527,421,305	100.0	523,219,592	100.0	4,201,713 0.8
	純損益	△ 13,547,597		△ 7,047,248		△ 6,500,349
	前年度繰越欠損金	341,523,420		334,476,172		7,047,248
	当年度未処理欠損金	355,071,017		341,523,420		13,547,597
(小数点以下四捨五入の関係で、内訳と計が合致しない場合がある。)						
【 主なポイント 】						
○施設療養収益は、令和2年1月以降に特養への入所や病院への入院等による退所者が相次いだことにより、利用率が低下したことなどから、3,484千円減少した。						
○経費については、介護士の人材派遣による委託費等が増加したことにより、7,377千円増加した。						

歴代施設長

年代	氏名	就任年月日	退任年月日	備考
初代	岩城 雅美	平成19年3月	平成24年12月	
2	赤坂 裕三	平成25年1月	平成30年7月	
3	岩本 一秀	平成30年8月		

歴代副施設長

年代	氏名	就任年月日	退任年月日	備考
初代	大溝 明実	平成28年4月		
〃	中西 康夫	平成28年4月	平成30年5月	兼事務長
2	道家 俊之	平成30年6月	平成31年3月	兼事務長

歴代事務長

年代	氏名	就任年月日	退任年月日	備考
初代	竹本 正雄	平成19年3月	平成20年3月	
2	塚本 昌弘	平成20年4月	平成21年3月	
3	竹本 正雄	平成21年4月	平成22年3月	
4	小西 豊三	平成22年4月	平成23年3月	
5	馬 喜美子	平成23年4月	平成28年3月	
6	中西 康夫	平成28年4月	平成30年5月	兼副施設長
7	道家 俊之	平成30年6月	平成31年3月	兼副施設長
8	大溝 明実	平成31年4月		兼副施設長

歴代看護・介護部長

年代	氏名	就任年月日	退任年月日	備考
初代	岡本 環	平成19年3月	平成19年6月	
2	坂本 朱美	平成19年7月	平成22年2月	
3	小林 藤子	平成22年3月	平成27年3月	
4	坂本 朱美	平成27年4月		

(令和2年3月31日現在)

